

# AUS DEN VERBÄNDEN

## MITTEILUNGEN & TERMINE

APRIL 2021



Termine im April ..... 64

Checkliste ..... 65

Deutscher Imkerbund ..... 66

### Landes-/Imkerverbände

Baden ..... 68

Bayern ..... 69

Hessen ..... 75

Rheinland ..... 76

### Weitere Vereine und Institute

LLH-Bieneninstitut Kirchhain ..... 76

Regierungspräsidium Stuttgart ..... 77

Arbeitsgemeinschaft Toleranzzucht ..... 77

Verband Bayerischer Carnicazüchter ..... 78

Deutscher Berufs- und Erwerbsimkerbund ..... 78

### Jetzt Termine für 2021 melden!

Nun werden die Corona-bedingten Einschränkungen hoffentlich bald aufgehoben und es können wieder Veranstaltungen stattfinden. Melden Sie die Termine Ihrer Fachvorträge, Fachtage, Schulungen und Kurse – bitte nur auf unserer Tabellen-Vorlage – zu finden unter **[bienenundnatur.de/verbandsnachrichten](https://bienenundnatur.de/verbandsnachrichten)** – runterscrollen zu „Termine Verbandsteil“ Auf der Startseite findet sich der Link ganz unten unter „Verbandsnachrichten melden“ Oder Sie bitten um die Vorlage per Mail an **[verbandsnachrichten@dlv.de](mailto:verbandsnachrichten@dlv.de)**, dann schicken wir sie Ihnen zu.

### Termine auch online einsehbar

Alle Termine sind auch auf unserer Homepage einsehbar (Link in der rechten Spalte): **[bienenundnatur.de/termine](https://bienenundnatur.de/termine)** Über die Suche nach Schlagwort/Thema, Ort, Postleitzahl oder Imkerverein lassen sich bundesweit alle von den Vereinen gemeldeten Veranstaltungen anzeigen. Nutzen Sie diese Möglichkeit, über die Aktivität in Ihrem Verein zu informieren! *Ihre Redaktion*

## bienen & natur

Hervorgegangen aus ADIZ, die biene und Imkerfreund

### ORGAN DER VERBÄNDE:

- |                                     |  |
|-------------------------------------|--|
| → LV Badischer Imker e.V.           | → LV Saarländischer Imker e.V.             |
| → LV Bayerischer Imker e.V.         | → LV der Imker Mecklenburg-Vorpommern e.V. |
| → LV Hessischer Imker e.V.          | → Landesverband Sächsischer Imker e.V.     |
| → Imkerverband Nassau e.V.          | → LV der Imker Sachsen-Anhalt e.V.         |
| → Imkerverband Rheinland e.V.       | → LV Thüringer Imker e.V.                  |
| → Imkerverband Rheinland-Pfalz e.V. |  |

und Mitteilungen des Deutschen Imkerbunds e.V.

## Termine im April

Datum	Uhrzeit	Veranstalter	Veranstaltungsstätte	Thema/Referent	Kontakt
<b>Bayern</b>					
<b>Mittelfranken</b>					
01.04.21	19:00	IV Mönchswald e.V	Gasthaus „Zum Hirschen“, Ansbacher Straße 4, 91735 Muhr am See	Kurs: Bienenpflege 1: Arbeitskalender für das Bienenjahr Referent: Helmut Barta, BSV	E-Mail: info@imkerverein-moenchswald.de
<b>Oberfranken</b>					
06.04.21	19:00	IV Redwitz	Bürgerhaus Redwitz, 96257 Redwitz	Fachvortrag: Bienenweide – Bienentracht Referentin: Kerstin Schmidt, FW	E-Mail: Imkerredwitz@t-online.de
10.04.21	10:00	Bienen-leben-in-Bamberg.de	Online, Link nach Kursanmeldung	Anfängerkurs: BLIB-Imkerkurs, 3. Modul: Bienengesundheit/-krankheiten ReferentInnen: Ilona Munique, Reinhold Burger	Anmeldung: hallo@bienen-leben-in-bamberg.de
17.04.21	10:30	Bienen-leben-in-Bamberg.de	Bienen-InfoWabe (BIWa), Bienenweg 1, 96047 Bamberg	Anfängerkurs: BLIB-Imkerkurs, 4. Modul: Honigraumerweiterung, Ablegerbildung ReferentInnen: Ilona Munique, Reinhold Burger	Anmeldung: hallo@bienen-leben-in-bamberg.de
18.04.21	14:00	Bienen-leben-in-Bamberg.de	Bienen-InfoWabe (BIWa), Bienenweg 1, 96047 Bamberg	Info, Beratung und Fachgespräche: Honigraumerweiterung, Ablegerbildung ReferentInnen: Ilona Munique, Reinhold Burger	Anmeldung: hallo@bienen-leben-in-bamberg.de
24.04.21	10:30	Bienen-leben-in-Bamberg.de	Bienen-InfoWabe (BIWa), Bienenweg 1, 96047 Bamberg	Anfängerkurs: BLIB-Imkerkurs, 5. Modul: Schwarmverhinderung ReferentInnen: Ilona Munique, Reinhold Burger	Anmeldung: hallo@bienen-leben-in-bamberg.de
<b>Oberpfalz</b>					
03.04.21	17:00	IV Eschenbach	Lehrbienenstand, 92676 Eschenbach	Anfängerkurs: Praxis ReferentInnen: Josef Seidl, FW; Veronika Baur-Schmelcher, GW	imkerverein-eschenbach.de
09.04.21	19:30	IV Schönsee u. U.	Gaststätte „Haberl“, Hauptstr. 9, 92539 Schönsee	Fachvortrag: Entwicklung der Völker zur Trachtreife; Referent: Michael Völkl, FW	E-Mail: voelkl.michael@web.de
10.04.21	17:00	IV Eschenbach	Lehrbienenstand, 92676 Eschenbach	Kurs: Schwarmverhinderung; Vermehrung, Ablegerbildung ReferentInnen: Josef Seidl, FW; Veronika Baur-Schmelcher, GW	imkerverein-eschenbach.de
10.04.21	09:00	BZV Oberpfalz	Amt für Ernährung, Landwirtschaft und Forsten Nabburg, Regensburger Str. 51, 92507 Nabburg	Kurs: Anfängerkurs Teil II (Völkerdurchsicht, Erweiterung, Schwarmtrieblenkung) Referentin: Renate Feuchtmeyer, FB	E-Mail: richard.schecklmann@t-online.de
13.04.21	19:30	BZV Sulzbach-Rosenberg	Vereinsheim Vogelheim, Edelsfelder Str. 20, 92237 Sulzbach-Rosenberg	Fachvortrag: Arbeitssicherheit in der Bienenhaltung Referent: Jörg Weich	E-Mail: alexandertitz@t-online.de
17.04.21	17:00	IV Eschenbach	Lehrbienenstand, 92676 Eschenbach	Kurs: Arbeitssicherheit für Imker ReferentInnen: Josef Seidl, FW; Veronika Baur-Schmelcher, GW	imkerverein-eschenbach.de
23.04.21	17:00	IV Eschenbach	Lehrbienenstand, 92676 Eschenbach	Zuchtkurs: Theorie ReferentInnen: Josef Seidl, FW; Veronika Baur-Schmelcher, GW	imkerverein-eschenbach.de
24.04.21	17:00	IV Eschenbach	Lehrbienenstand, 92676 Eschenbach	Zuchtkurs mit prakt. Übungen ReferentInnen: Josef Seidl, FW; Veronika Baur-Schmelcher, GW	imkerverein-eschenbach.de
24.04.21	09:00	BZV Sulzbach-Rosenberg	Vereinsheim Vogelheim, Edelsfelder Str. 20, 92237 Sulzbach-Rosenberg	Ganztagsseminar für Lehrer Referent: Alexander Hirschmann-Titz, FW	E-Mail: alexandertitz@t-online.de
<b>Oberbayern</b>					
01.04.21	18:00	BZV Ruhpolding	Ruhpolding Hof, Hauptstraße 30, 83324 Ruhpolding	Kurs: Bienenzucht, Zuchtmethoden, -auslese, Königinnenzucht, Körnung Referent: Anton Eirainer, FW	E-Mail: kontakt@bzv-ruhpolding.de
08.04.21	19:30	BZV München-Nymphenburg	Online	Fachvortrag: Solidarische Imkerei: Buch- und Betriebskonzeptvorstellung Referent: Dr. Peter Niedersteiner	E-Mail: maja.h@gmx.net
09.04.21	19:00	BZV Ingolstadt	Lehrbienenstand, Mooshäusweg 0, 85049 Ingolstadt	Fachvortrag: Propolis-/Pollen-gewinnung und Verarbeitung Referentin: Karin Kirmse	bzv-ingolstadt.de
10.04.21	09:00	BZV Halfing	LBS Halfing, Friedenslinde 10, 83128 Halfing	Theorie- und Praxiskurs: Anfängerkurs II Referent: Franz Vollmaier, Fachwart	bzv-halfing.de
10.04.21	14:00	BZV Ingolstadt	Lehrbienenstand, Mooshäusweg 0, 85049 Ingolstadt	Anfängerkurs: Praxis Referent: H. Kaufmann	bzv-ingolstadt.de
13.04.21	19:00	MBBZV Sektion Sendling	Online	Fachvortrag: Amerik. Faulbrut: Diagnose, Therapie, Prävention, Gesetz Referent: Dr. A. Schierling, TGD Bayern	E-Mail: thomas.gottenoef@t-online.de

Datum	Uhrzeit	Veranstalter	Veranstaltungsstätte	Thema/Referent	Kontakt
14.04.21	19:00	MBBZV	Online	Kursreihe: Neuimker fragen – erfahrene Imker antworten	E-Mail: kurse@mbbzv.de
15.04.21	18:00	BZV Ruhpolding	Gebirgslehrbienenstand Ruhpolding, 83324 Ruhpolding	Anfängerkurs: Praxis (Standbesuch) Referent: Sebastian Grill, FW	E-Mail: kontakt@bzv-ruhpolding.de
20.04.21	19:00	MBBZV	Online	Kursreihe: Ablegerbildung und Schwarmverhinderung	E-Mail: kurse@mbbzv.de
23.04.21	13:00	Verband Bayerischer Carnica-züchter (CBV)	Online	Körkurs Referent: Johann Fischer, FB	E-Mail: hlmitterreiter@online.de
27.04.21	19:00	MBBZV	Online	Kursreihe: Rund um den Schwarm	E-Mail: kurse@mbbzv.de

### Schwaben

11.04.21	10:00	IV Holzheim	Mairgasse Holzheim, Mairgasse, 89438 Holzheim	Regionalmarkt in der Mairgasse Kontaktperson: Christian Brenner	E-Mail: kontakt@imkerholzheim.eu
16.04.21	19:00	IV Friedberg und Dasing	Lehrbienenstand Friedberg, Steinerner Säulweg, 86316 Friedberg	Fachvortrag: Wie gelingt ein erfolgreicher Start ins Bienenjahr Referent: Stefan Menzinger	imker-friedberg.de
24.04.21	10:00	IV Holzheim	Lehrbienenstand Holzheim, Michael-Dobler-Str. 100, 89438 Holzheim	Fachvortrag: Met und seine Herstellung, 25 Euro Anmeldegebühr Referent: Hr. Minak	E-Mail: brenner.christian72@gmail.com

### Nassau

19.04.21	19:00	LV Nassau	Online	Kurs: Königinnenzucht und Leistungsprüfung (Teil 1, Theorie) ReferentInnen: Dr. Ine Schmale, Siegfried Heuzeroth	E-Mail: kreisimkerverein-oberwesterwald@gmx.de
20.04.21	19:00	KIV Oberwesterwald	Online via ZOOM	Imker-Anfängerkurs (Teil 4, Theorie) ReferentInnen: Dr. Ine Schmale, Martin Nengel	E-Mail: kreisimkerverein-oberwesterwald@gmx.de
26.04.21	19:00	LV Nassau	Online	Kurs: Königinnenzucht und Leistungsprüfung (Teil 2, Theorie) ReferentInnen: Dr. Ine Schmale, Siegfried Heuzeroth	E-Mail: kreisimkerverein-oberwesterwald@gmx.de
27.04.21	17:00	KIV Oberwesterwald	56472 Dreisbach, 56472 Dreisbach	Imker-Anfängerkurs (Teil 5, Praxis) ReferentInnen: Dr. Ine Schmale, Martin Nengel	E-Mail: kreisimkerverein-oberwesterwald@gmx.de

### Rheinland-Pfalz

07.04.21	19:00	IV St. Goar-Oberwesel	Restaurant Loreleyblick, An der Loreley 37, 56329 St. Goar	Fachvortrag: Varroabekämpfung in der Praxis: drei Methoden für drei Jahreszeiten, Referent: Lars Gliewe	E-Mail: lars.gliewe@freenet.de
----------	-------	-----------------------	--	---	--------------------------------

## Checkliste für Meldungen im Verbandsteil

Verbände und Vereine können bei bienen&natur Meldungen und Berichte kostenfrei veröffentlichen. Bitte beachten Sie folgende Hinweise, damit wir Ihre Zusendung korrekt drucken können.

- Geben Sie immer Ihren Landesverband bzw. Bezirksverband sowie Verein an.
- Prüfen Sie Ihre Texte und Bilder auf Form und Vollständigkeit.

#### Texte:

- **Format:** möglichst als Word-Datei, kein PDF.
- **Umfang:** Nicht mehr als 1500 Zeichen.
- **Überschrift:** Der Titel sollte den Inhalt vermitteln, ca. 30 bis 60 Zeichen.
- **Rechte:** Geben Sie unbedingt den Autor des Textes an.

#### Bilder:

- **Format:** JPG
- **Umfang:** je Text ein Bild.
- **Dateiname:** Bitte sprechende Namen, z. B. honigkönigin-imkerverein-musterstadt.jpg. Nicht: DCS1234.jpg.

- **Qualität:** Das Bild darf nicht unscharf, verwackelt oder verfärbt sein. Es muss in druckfähiger Auflösung vorliegen (300 dpi bei einer Bildgröße von 9x6 cm und größer).
- **Bildunterschrift:** Passende Beschreibung mit ca. 200 Zeichen, bei Personen ggf. mit Namensnennung.
- **Rechte:** Nennen Sie unbedingt den Fotografen.

Wir behalten uns vor, Texte, die nicht den Vorgaben entsprechen, zu kürzen, auf eine spätere Ausgabe zu verschieben oder nicht zu veröffentlichen.

#### Redaktionsschluss ist jeweils der 1. des Vormonats.

- **Mai-Ausgabe 2021**                      01.04.2021
- **Juni-Ausgabe 2021**                     30.04.2021

**Die Mai-Ausgabe erscheint am 28.04.2021**

*Ihr Redaktionsteam*

**Meldungen bitte einsenden an [verbandsnachrichten@dlv.de](mailto:verbandsnachrichten@dlv.de)**

## Deutscher Imkerbund e.V. (D.I.B.)

Villiper Hauptstraße 3, 53343 Wachtberg  
Tel. 0228-93292-0  
www.deutscherimkerbund.de  
info@imkerbund.de



### Vorschau Öffnungszeiten an Osterfeiertagen

Bitte beachten Sie, dass die Bundesgeschäftsstelle in der Zeit vom 6. - 9. April geschlossen bleibt. In dringenden Angelegenheiten bitten wir Sie, uns per E-Mail (info@imkerbund.de) zu kontaktieren. Ab dem 12. April sind wir zu den gewohnten Öffnungszeiten wieder für Sie da. Diese sind: Montag - Donnerstag: 8:00 - 12:00 und 13:00 - 16:00 Uhr sowie Freitag: 8:00 - 12:00 Uhr

### Informieren Sie sich regelmäßig

auf unseren Internetseiten [www.deutscherimkerbund.de](http://www.deutscherimkerbund.de). Dort finden Sie aktuelle Mitteilungen, Berichte, Termine und können Werbe- und Informationsmaterial bestellen oder teilweise kostenlos downloaden.

### Ein Jahr D.I.B. auf Instagram

Seit einem Jahr ist der Deutsche Imkerbund e.V. auf dem Onlineportal Instagram aktiv, und die Zahl derer, die sich auf dieser Plattform über unsere Verbandsarbeit informieren, wächst täglich. Sie kennen unsere Beiträge noch nicht? Dann in die Suchfunktion bei Instagram `imkerbund_dib` eingeben. Wir freuen uns über jeden neuen Follower.

### Deutscher Imkertag 2021 verschoben nach 2022

Die Corona-Pandemie erfordert es leider, immer wieder flexibel und kurzfristig auf die aktuelle Lage zu reagieren. Besonders schwer ist es nach wie vor, langfristig Großveranstaltungen zu planen, da Räume, Hotelkontingente und Programm nur lange im Voraus organisiert werden können, wenn man finanzielle Verluste vermeiden will. Aus diesem Grund hat das Präsidium des D.I.B. schweren Herzens entschieden, den Deutschen Imkertag in Hamburg um ein Jahr zu verschieben. Dieser wird am 08./09.10.2022, ebenfalls in Hamburg, stattfinden. Die umfangreichen Vorbereitungen zum Imkertag, wie z. B. Themen- und Referentenwahl, laufen bereits jetzt. Angesichts der veränderten Situation durch die Pandemie sowie um ein breites Publikum zu erreichen, soll der Imkertag dann erstmals als Präsenzveranstaltung auch online gestreamt und teilweise als hybride Veranstaltung angeboten werden.

Durch die Verschiebung des Deutschen Imkertages wird die diesjährige Vertreterversammlung des D.I.B. am 9. Oktober nicht - wie geplant - in Hamburg, sondern in Wachtberg-Villip stattfinden.

Alle aktuellen Termine entnehmen Sie unserem Kalender unter [https://deutscherimkerbund.de/Kalender.php?site\\_id=5](https://deutscherimkerbund.de/Kalender.php?site_id=5). Bitte beachten Sie weiterhin aktuelle Hinweise zu Corona!

Der überwiegende Teil der Imkerei ist zwar in der glücklichen Situation, nicht direkt von den Folgen der Corona-Pandemie betroffen zu sein. Aber gerade jetzt im Frühjahr stehen wieder viele Imkervereine vor der großen Herausforderung, ob und wie Praxis-Schulungen für Anfänger angeboten werden können.

Online-Schulungen können zwar theoretisches Wissen vermitteln, aber stellen nur einen Baustein einer fachgerechten Imkerausbildung dar. Der D.I.B. hat auf seiner Homepage im letzten Jahr eine Sonderseite eingerichtet, auf der alle Pandemie-bedingt wichtigen Informationen zusammengefasst sind und ständig aktualisiert werden. Der Imkerverein Wiesbaden hat uns dankenswerter Weise kürzlich sein Hygienekonzept für Praxis-Schulungen auf dem Vereinsgelände so, wie es vom dort zuständigen Gesundheitsamt genehmigt wurde, zur Verfügung gestellt. Es kann gerne von interessierten Vereinen übernommen und an die regionalen Auflagen angepasst werden. Eine Genehmigung durch das jeweils zuständige Gesundheitsamt ist auf alle Fälle notwendig. Sie finden das Konzept unter [https://deutscherimkerbund.de/419-Information\\_zu\\_Corona](https://deutscherimkerbund.de/419-Information_zu_Corona)

### Mitgliederentwicklung 2020 verlangsamt

Nach Meldung der statistischen Zahlen unserer 19 Mitgliedsverbände hat sich im zurückliegenden Jahr 2020 der zuvor rasante Mitgliederanstieg des D.I.B. etwas verlangsamt. Auch der Anstieg der Bienenvölker war geringer. Im Einzelnen:

Insgesamt wuchs die Zahl der Mitglieder unter dem Dach des D.I.B. von 127.253 auf 132.633 (4,23 %; Vorjahr 5,45 %). Nicht mehr alle Imker-/Landesverbände verzeichneten Zuwächse. Im Saarland (- 2,92 %), in Sachsen (-2,77 %) und in Westfalen-Lippe (- 0,51 %) ging die Zahl der Mitglieder leicht zurück. Aber es gab auch überdurchschnittlich positive Entwicklungen in den Verbänden Brandenburg (5,41 %), Hessen (9,08 %), Rheinland (15,24 %) und Schleswig-Holstein (5,60 %). Die einzelnen Daten entnehmen Sie der Tabelle rechts. D.I.B.-Präsident Torsten Ellmann bilanziert: „Die meisten Neumitglieder kommen über den Kontakt zum Ortsverein zum D.I.B. Dass das im Corona-Jahr 2020 schwierig werden würde, damit haben wir gerechnet, denn sowohl Schulungsmöglichkeiten als auch die Durchführung anderer Veranstaltungen waren in fast allen Regionen nur begrenzt möglich. Die trotzdem positive Gesamtbilanz zeigt, dass unsere Ortsvereine eine sehr gute Arbeit geleistet und es verstanden haben, trotz der schwierigen Bedingungen neue Bienenbegeisterte anzusprechen und als Mitglied einzubinden. Dafür danke ich allen ehrenamtlich Engagierten.“ Die Entwicklung der Bienenvölker lag adäquat bei 3,9 % (Vorjahr 4,42 %). Genau wie 2019 wurden durchschnittlich 6,7 Völker pro Mitglied betreut. Für das gesamte Bundesgebiet ist nach Schätzungen von rund 160.000 Imkereien auszugehen, die ca. 1.100.000 Bienenvölker betreuen. Diagramme zur Entwicklung seit 1992 finden Sie auf der Homepage unter [https://deutscherimkerbund.de/161-Imkerei\\_in\\_Deutschland\\_Zahlen\\_Daten\\_Fakten](https://deutscherimkerbund.de/161-Imkerei_in_Deutschland_Zahlen_Daten_Fakten)

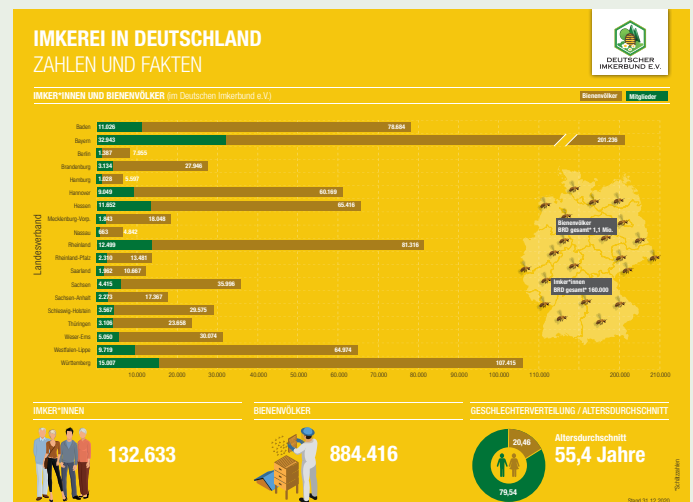



Mitglieder und Bestand an Bienenvölkern (Stichtag 31.12.2020) gegen Vorjahr							
Landesverband	Mitglieder	Völker	Völker je Imker	Mitgl.-Entwicklung		Völkerentwicklung	
					in %		in %
Baden	11.026	78.684	7,1	448	4,24	1.693	2,20
Bayern	32.943	201.236	6,1	732	2,27	3.954	2,00
Berlin	1.387	7.955	5,7	46	3,43	320	4,19
Brandenburg	3.134	27.946	8,9	161	5,41	966	3,58
Hamburg	1.028	5.597	5,4	21	2,09	273	5,13
Hannover	9.049	60.169	6,6	341	3,92	1.657	2,83
Hessen	11.652	65.416	5,6	970	9,08	3.972	6,46
Mecklenburg-Vorpommern	1.843	18.048	9,8	39	2,16	170	0,95
Nassau	663	4.842	7,3	29	4,60	271	5,92
Rheinland	12.499	81.361	6,5	1.653	15,24	9.876	13,82
Rheinland-Pfalz	2.310	13.481	5,8	80	3,59	553	4,28
Saarland	1.962	10.667	5,4	-59	-2,92	259	2,49
Sachsen	4.415	35.996	8,2	-126	-2,77	-85	-0,24
Sachsen-Anhalt	2.273	17.367	7,6	85	3,88	1.309	8,15
Schleswig-Holstein	3.567	29.575	8,3	189	5,60	728	2,52
Thüringen	3.106	23.658	7,6	105	3,50	544	2,35
Weser-Ems	5.050	30.074	6,0	197	4,06	107	0,36
Westfalen-Lippe	9.719	64.974	6,7	-50	-0,51	2.245	3,58
Württemberg	15.007	107.415	7,2	519	3,58	4.387	4,26
<b>Gesamt</b>	<b>132.633</b>	<b>884.461</b>	<b>6,7</b>	<b>5.380</b>	<b>4,23</b>	<b>33.199</b>	<b>3,90</b>
<b>Vorjahr</b>	<b>127.253</b>	<b>851.262</b>	<b>6,7</b>	<b>6.574</b>	<b>5,45</b>	<b>36.024</b>	<b>4,42</b>

## Tag der deutschen Imkerei 2021

Im März haben alle Vereinsvorsitzenden unser Formular für die Bestellung von kostenlosem oder preisreduziertem Informationsmaterial erhalten, das die Vereine am Tag der deutschen Imkerei (3./4. Juli) verwenden können. Unter dem diesjährigen Motto „Wir imkern - bienenfreundlich für Natur und Klima“ wollen wir die Imkerei in der Region präsentieren und über die Bedeutung der Bienen aufklären (Wir berichteten bereits in der letzten Ausgabe ausführlich.). Wir weisen nochmals darauf hin, dass die Vereinsbestellungen bis zum 4. Juni in unserer Geschäftsstelle vorliegen müssen, damit eine rechtzeitige Auslieferung des Materials erfolgen kann.

## BMEL startet wieder Aktion „Bienen füttern“

Bienen gelten nicht erst seit dem Ausbruch der Corona-Krise als systemrelevant. Bereits im Jahr 2014 startete das Bundeslandwirtschaftsministerium die Aktion „Bienen füttern“, die seitdem jährlich durch den D.I.B. als Projektpartner unterstützt wird. Ziel der Aktion ist es, die breite Öffentlichkeit über Handlungsmöglichkeiten zu informieren, denn nicht nur Landwirte, Kommunen und Unternehmen sind gefragt, mehr bienenfreundliche Flächen zu schaffen. Jeder Einzelne kann seinen Beitrag leisten. Genau da setzt die BMEL-Initiative an. Im Internet unter [www.bienenfuettern.de](http://www.bienenfuettern.de) und in der Broschüre Bienenfreundliche Pflanzen für Balkon und Garten gibt das Ministerium Tipps zu bienenfreundlicher Bepflanzung. Dieses Heft ist laut Ministerium eine der am häufigsten nachgefragten BMEL-Publikationen. Im letzten Jahr haben wir die Broschüre an alle Vereinsvorsitzenden mit D.I.B. AKTU-

ELL 2/2020 ausgeliefert. Um auch in der Bienen Saison 2021 möglichst viele Menschen zu informieren, werden wir uns wieder an der Aktion beteiligen. Das Pflanzenlexikon wird uns vom Ministerium für unser Werbemittelpaket zum Tag der deutschen Imkerei zur Verfügung gestellt, denn es ist sehr gut geeignet, bei öffentlichen Aktionen verteilt oder empfohlen zu werden. Der D.I.B. hat mehrfach als Aktionspartner angemerkt, dass wir den Namen der Initiative unglücklich finden, weil er zu einer falschen Interpretation führen kann. Denn immer wieder stellen Bürger\*innen, die Bienen helfen wollen, Schalen mit Honig oder Zuckerwasser bereit. Der Name der Initiative könnte zu dieser falschen Handlung verleiten. Das Ministerium hat uns folgendes dazu mitgeteilt: „Da die Initiative bereits seit 2014 unter diesem Namen läuft, möchten wir den steigenden Bekanntheitsgrad verbunden mit dem Wiedererkennungswert nicht durch eine Namensänderung gefährden.“ Deshalb sind wir als Imker\*innen gefordert, Aufklärungsarbeit zu leisten.

## Unser Tipp: Geeignete Etikettenstempel

Immer wieder fragen Imker\*innen bei uns an, welche Stempel am besten geeignet sind, um das Mindesthaltbarkeitsdatum (MHD) passgenau auf den Gewährverschluss aufzubringen. Als ein geeigneter Datumsstempel für Gewährverschlüsse des 250- und 500-g-Imker-Honigglases hat sich der Kunststoff-Stempel Trodat Printy Classic 4810 erwiesen, der in diversen Online-Shops preisgünstig angeboten wird. Der Datumsabdruck in den Maßen 20 x 3,8 mm passt perfekt in das für das MHD vorgesehene Feld auf den Gewährverschlüssen. Selbstverständlich gibt es darüber hinaus

noch weitere geeignete Lösungen. Für Gewährverschlüsse für das 30g-Imker-Honigglas ist dieser Stempel allerdings nicht geeignet.

### Notfallzulassung für neonikotinoides Beizmittel bei Zuckerrüben

Am 13.12.2020 wurde durch das Bundesamt für Verbraucherschutz und Lebensmittelsicherheit (BVL) auf Grundlage der EU-Pflanzenschutzmittelverordnung eine Notfallzulassung für den Wirkstoff Thiametoxam erteilt, die vom 01.01. - 30.04.2021 gilt. Ziel ist die Bekämpfung von Blattläusen bei Rüben als Virusüberträger. Vorausgegangen waren Anträge von sieben Bundesländern, basierend auf der Begründung, nur auf diese Weise große Schäden im Rübenanbau abwehren zu können. Wie das BVL erläutert, führt das Vergilbungsvirus zu gravierenden Pflanzenschäden und Ertragsverlusten. Ohne eine wirksame Blattlaus-Bekämpfung in Hotspot-Gebieten müsse 2021 von einer starken Ausbreitung der Rüben-Krankheit ausgegangen werden. Die Notfallzulassung sei daher aus pflanzenepidemiologischer Sicht zur Eindämmung der weiteren Virenausbreitung bei Rüben wichtig.

So verteilen sich die Hotspots auf die Länder, in denen Notfallzulassungen erteilt wurden (Stand: 23. Dezember 2020):

Baden-Württemberg	12.000 Hektar
Bayern	20.600 Hektar
Hessen	5.400 Hektar
Niedersachsen	34.700 Hektar
Nordrhein-Westfalen	40.000 Hektar
Rheinland-Pfalz	12.700 Hektar
Schleswig-Holstein	1.500 Hektar

Die Zulassung umfasst die Beizung von Zuckerrübensaatgut mit dem Pflanzenschutzmittel Cruiser 600 FS. Die betreffenden Bundesländer haben sich verpflichtet, alle erforderlichen Maßnahmen zu ergreifen, um sicherzustellen, dass mit Cruiser 600 FS behandeltes Saatgut nur in den benannten Hotspots eingesetzt wird. Die genauen Auflagen und welche Überwachung stattfindet, ist in den einzelnen Bundesländern durch eine Rechtsverordnung oder Allgemeinverfügung nach § 6 und § 8 des Pflanzenschutzgesetzes geregelt.

Da der Wirkstoff Thiametoxam für Insekten hochtoxisch ist, wurden umfangreiche Auflagen vorgeschrieben:

- Die Saatgutbehandlung darf nur in vom Julius-Kühn-Institut (JKI) gelisteten Einrichtungen erfolgen.
- Die durch die Aussaat ausgebrachte Dosis wurde durch eine verringerte Aussaatstärke und geringeren Mittelaufwand je Saatguteinheit deutlich reduziert auf 49,5 g Wirkstoff je Hektar (gegenüber 78 g/ha bei früheren Zulassungen).
- Ein anbaubegleitendes Monitoring zur Beobachtung möglicher Umwelteffekte ist durchzuführen.
- Blühende Zwischenfrüchte dürfen auf der Fläche nicht ausgesät werden.
- Blühende Beikräuter sind in den Zuckerrübenbeständen zu vermeiden.
- Als Folgekultur dürfen nur Pflanzen angebaut werden, die für Bienen nicht attraktiv sind.
- Imker oder Bienensachverständige im Umkreis der Aussaatflächen sind vor der Aussaat zu informieren.

Imker in betroffenen Regionen sollten bei Verdacht auf Bienenvergiftungen in jedem Fall Bienenproben unter Mithilfe des örtlichen Bienensachverständigen und des Pflanzenschutzdienstes des jeweiligen Bundeslandes zum Institut für Bienenschutz ein-senden. Informationen dazu unter <https://deutscherimkerbund.de/168-Downloads> (Merkblätter Bienengesundheit). Als Bundesverband sind wir grundsätzlich gegen den Einsatz von Neoniko-

tinoiden und fordern eine weitere Reduzierung des Einsatzes von Pflanzenschutzmitteln ([https://deutscherimkerbund.de/157-Unsere\\_Positionen](https://deutscherimkerbund.de/157-Unsere_Positionen)). Deshalb hat der D.I.B. die Forderung nach einer Notfallzulassung nicht mitgetragen. Die betroffenen Mitgliedsverbände wurden sofort nach Bekanntwerden der Notfallzulassungen informiert. In einer Videokonferenz erfolgte am 11.02.2021 ein gemeinsamer Austausch mit dem zuständigen Bundesministerium und jenen Mitgliedsverbänden, für deren Anbauregionen Notfallzulassungen erteilt worden sind. Bei Redaktionsschluss lagen noch keine Erkenntnisse darüber vor, wie die konkrete Einbindung der Bienensachverständigen vor Ort umgesetzt wird. Weitere Informationen zum Thema finden Sie in D.I.B. AKTUELL 1/2020 unter [https://deutscherimkerbund.de/192-DIB\\_Aktuell](https://deutscherimkerbund.de/192-DIB_Aktuell)

### Landesverband Badischer Imker e.V.

Untertal 13, 77736 Zell a.H. – Oberentersbach  
Tel. 7835-5401066  
[www.badische-imker.de](http://www.badische-imker.de); [info@badische-imker.de](mailto:info@badische-imker.de)



### Varroa-Bekämpfungskonzept Baden-Württemberg

Aktuelle Informationen über Befallsentwicklung, Diagnose- und Bekämpfungsmaßnahmen können ganzjährig unter folgender Rufnummer abgefragt werden: Landesanstalt für Bienenkunde, Hohenheim; Tel. 0711-459-22660

### Hinweis des Bienengesundheitsdienst Baden-Württemberg

Informationen zu Bienenseuchen-Sperrgebieten erhalten Sie bei Ihrem zuständigen Veterinäramt oder online im TierSeuchenInformationssystem des Friedrich-Loeffler-Instituts unter [tsis.fli.de](https://tsis.fli.de)

Im Bedarfsfall werden zusätzliche Informationen, wie z. B. aktuelle Seuchenfälle mit Grenzüberschreitung in Anrainerregionen wie der Schweiz, wie bisher gesondert mitgeteilt

### Bienenweide – Anlage und Pflege

Die Seminare werden seit 2018 als eintägige Präsenz-Veranstaltungen durchgeführt. Aufgrund der Corona-Pandemie ist dies derzeit nicht möglich. Deshalb habe ich den Vortragsstoff auf zwei Webinare à 2 - 3 Stunden aufgeteilt.

- 1.) Das Webinar „Bienenweide I“ vermittelt das Grundwissen über Pflanzen und deren Anforderungen an das Habitat.
- 2.) Das Webinar „Bienenweide II“ hat die Vorbereitung, die Einsaat und die Pflege einer Blühfläche zum Thema

#### Termine werden noch festgelegt.

Bitte informieren Sie sich unter [www.bluehende-heimat.de](http://www.bluehende-heimat.de) bzw. <https://badische-imker.de/ausbildung/bienenweide-online-webinare> (hier finden Sie auch das Anmeldeformular)

Da die wichtigen Fragen meist erst später, zum Beispiel bei der Flächenvorbereitung etc., entstehen, werden wir zusätzlich Beratungstermine in 14-tägigem Rhythmus anbieten. Die nächsten Termine sind 01.04. / 15.04. / 29.04.2021 jeweils von 19:30 bis 20:30 Uhr.

**Bitte senden Sie bei Fragen eine Mail an:**  
[Manfred.Kraft@bluehende-Heimat.de](mailto:Manfred.Kraft@bluehende-Heimat.de)

## Wir sind umgezogen

und sind in den neuen Räumen in  
77736 Zell a.H.- Oberentersbach, Untertal 13  
weiterhin gerne für Sie da!

### Unsere neuen Telefonnummern:

**Erika Schmieder – Zentrale** 07835 - 540 1066  
(Förderung, Varroa etc.)  
**Präsident** 07835 – 630 7535  
**Christa Walter** 07835 – 426 1322  
(Schulungen, Ehrungen etc.)  
**Fax** 07835 – 426 8559  
**Schule Oberentersbach:** 07835 – 426 8161  
**Trachtmeldetelefon:** 07835 - 1431

## Badische Imkerschule Heidelberg

Schützenstraße 1a, 69123 Heidelberg

### Lehrveranstaltungen I. Halbjahr 2021

Aufgrund der aktuellen Lage sind keine Präsenzveranstaltungen möglich. Wir bieten verschiedene Schulungen als Webinare an. Bitte besuchen Sie unsere Homepage [www.badische-imker.de](http://www.badische-imker.de). Unter Ausbildung und dann „Bienar“ Online-Schulungsangebote bzw. Einsteiger-Seminare oder Honigschulung finden Sie die aktuellen Angebote mit Anmeldeformular. Wenn wieder Präsenzveranstaltungen möglich sind, finden Sie unter Ausbildung/Imkerschulen (dann entsprechende Schule anklicken) ein Anmeldeformular und die aktuellen Angebote.

#### Neu: Online-Vorträge

Unser Fachberater für Imkerei vom Regierungspräsidium Freiburg, Bruno Binder-Köllhofer bietet diverse Vorträge (nicht nur!) für Einsteiger an. Die Vorträge sollen die inhaltlichen Themen der Einsteiger-Webinare vertiefen bzw. ergänzen. Die Themenpalette beginnt mit der Fluglochbeobachtung und endet mit der Einwinterung bzw. Restentmilbung des Bienenvolkes. Es sind insgesamt 16 Einzelvorträge, die einzeln oder als Komplettpaket gebucht werden können. Es werden alle wichtigen Arbeitsschritte, zu den Zeiten, wenn sie anfallen, behandelt. Dadurch bekommt man nützliche Tipps und Hinweise, um erfolgreich zu imkern.

Weitere Infos und eine Anmeldeöglichkeit finden Sie auf: [www.badische-imker.de](http://www.badische-imker.de) > Schnellzugriff: Einsteiger-Webinare & Online-Vorträge. Die Bienar-Online-Vorträge und entsprechende Themen finden Sie in der unteren Tabelle „Online-Vorträge“ auf der oben angegebenen Seite aufgelistet.

Das Handout des jeweiligen Vortrages wird rechtzeitig vor dem Termin zum Download bereitgestellt. Je nach Thema können Sie auch vorab Ihre speziellen Fragen zum Thema einbringen und sich an Abfragen beteiligen.

#### Zuchtstoffausgabe:

Vom 18.04. bis 04.07.2021 immer sonntags 11:00 – 13:00 Uhr! Anfragen sind zu richten an Herrn Konstantin Raedle, Mail: [kokoza@gmx.de](mailto:kokoza@gmx.de)  
Bitte beachten Sie die aktuellen Corona-Regeln!

## Badische Imkerschule Oberentersbach

Untertal 13, 77736 Zell a. H. -Oberentersbach

### Lehrveranstaltungen I. Halbjahr 2021

Aufgrund der aktuellen Lage sind keine Präsenzveranstaltungen möglich. Wir bieten verschiedene Schulungen als Webinare an. Bitte besuchen Sie unsere Homepage [www.badische-imker.de](http://www.badische-imker.de). Unter Ausbildung und dann „Bienar“ Online-Schulungsangebote bzw. Einsteiger-Seminare oder Honigschulung finden Sie die aktuellen Angebote mit Anmeldeformular. Wenn wieder Präsenzveranstaltungen möglich sind, finden Sie unter Ausbildung/Imkerschulen (dann entsprechende Schule anklicken) ein Anmeldeformular und die aktuellen Angebote.

#### Neu: Online-Vorträge

Unser Fachberater für Imkerei vom Regierungspräsidium Freiburg, Bruno Binder-Köllhofer bietet diverse Vorträge (nicht nur!) für Einsteiger an. Die Vorträge sollen die inhaltlichen Themen der Einsteiger-Webinare vertiefen bzw. ergänzen.

Die Themenpalette beginnt mit der Fluglochbeobachtung und endet mit der Einwinterung bzw. Restentmilbung des Bienenvolkes. Es sind insgesamt 16 Einzelvorträge, die einzeln oder als Komplettpaket gebucht werden können. Es werden alle wichtigen Arbeitsschritte, zu den Zeiten, wenn sie anfallen, behandelt. Dadurch bekommt man nützliche Tipps und Hinweise, um erfolgreich zu imkern.

Weitere Infos und eine Anmeldeöglichkeit finden Sie auf: [www.badische-imker.de](http://www.badische-imker.de) > Schnellzugriff: Einsteiger-Webinare & Online-Vorträge

Die Bienar-Online-Vorträge und entsprechende Themen finden Sie in der unteren Tabelle „Online-Vorträge“ auf der oben angegebenen Seite aufgelistet.

Das Handout des jeweiligen Vortrages wird rechtzeitig vor dem Termin zum Download bereitgestellt. Je nach Thema können Sie auch vorab Ihre speziellen Fragen zum Thema einbringen und sich an Abfragen beteiligen.

#### Zuchtstoffausgabe:

Jeden Mittwoch vom 28.04.2021 bis einschl. 30.06.2021, jeweils von 16:00 – 18:00 Uhr. In diesem Zeitraum steht in der Regel unser Fachberater für Imkerei für Einzelberatung zur Verfügung.

Bitte beachten Sie die aktuellen Corona-Regeln!

## Landesverband Bayerischer Imker e.V.

Weierhofer Hauptstraße 23, 90513 Zirndorf  
Tel. 0911-558094  
[www.lvbi.de](http://www.lvbi.de), [info@lvbi.de](mailto:info@lvbi.de)



### Wir suchen die besten Honige Bayerns

**Einladung zur Teilnahme an der bayerischen Honigprämierung**  
Stellen Sie Ihr Können und die Qualität Ihres Honigs unter Beweis und nehmen Sie teil an der bayerischen Honigprämierung 2021.

Die Preisträger werden für ihre Leistung geehrt und erhalten  
 → eine Urkunde mit Medaille  
 → 300 Aufkleber für Honiggläser mit Hinweis auf die Auszeichnung.

**So funktioniert die Anmeldung:**

- Bei Einzahlung der Teilnahmegebühr von 30 Euro pro Los auf das Konto des Landesverbands Bayerischer Imker (IBAN: DE62 7606 0618 0002 8005 00; VR-Bank Nürnberg) sind Sie automatisch angemeldet.
- Es muss die Anzahl der Lose und die genaue Anschrift beim Verwendungszweck auf der Überweisung notiert werden.
- Die Anmeldung muss im Zeitraum vom 29. März bis 18. Juli 2021 erfolgen (Tag der Gutschrift auf das genannte Konto). Verspätete oder unvollständige Lose sind von der Prämierung ausgeschlossen.
- Teilnahmeberechtigt sind nur Mitglieder des Landesverbandes Bayerischer Imker.
- Der Teilnehmer erklärt mit seiner Anmeldung, dass er mit einer Veröffentlichung des Prüfergebnisses und der Nennung seines Namens sowie des Ortsvereins einverstanden ist. Falls eine Veröffentlichung nicht gewünscht wird, muss dies gegenüber dem LVBI schriftlich erklärt werden. Angemeldete Imker erhalten nach Anmeldeschluss einen Verpackungskarton und weitere Informationen.

**Abgabe der Lose**

- Pro Los müssen zwei 500-g-Honiggläser (aus derselben Schleuderung), abgefüllt im Imker-Honigglas des Deutschen Imkerbunds mit Gewährverschluss und Deckeleinlage abgegeben werden (Bitte achten Sie auf einheitliche Deckel und Gläser, da unterschiedliche Gläser und Deckel zum Abschluss führen).
- Verwenden können Sie Ihre Gewährverschlüsse mit Namens- und Anschrift. Diese werden sofort bei der Annahme überklebt, damit die Anonymität und Gleichbehandlung gewährleistet ist.
- Falls auf dem Gewährverschluss kein Name mit genauer Adresse aufgedruckt ist, muss dem Versandkarton unbedingt ein Zettel mit den nötigen Informationen (Name und Anschrift) beigelegt werden und Name und Anschrift außen am Versandkarton angeschrieben sein.
- Anstelle der Sortenbeschriftung auf dem Gewährverschluss muss die Kategorie vermerkt werden: K= Frühtracht kristallisiert; SK= Sommertracht kristallisiert; F= Flüssiger Honig (sollten nur Honige sein, die bis zur Bewertung Mitte September noch flüssig sind). Honige der Kategorie „K“ und „SK“ müssen gerührt abgegeben werden!
- Jedes Honigglas muss samt Deckel und Deckeleinlage mind. 741 g wiegen.
- Das MHD muss auf den Tag genau angegeben werden und darf bis zum Honigfest nicht abgelaufen sein.

**Die Abgabe erfolgt:**

- entweder persönlich am 11./12.09.2021 auf dem Bayerischen Imkertag in Ruhstorf a. R. (Teilnehmer, die selbst nicht zum Bayerischen Imkertag kommen, können die Honiglose anderen Imkern oder dem jeweiligen Kreisvorsitzenden mitgeben)
- oder im Zeitraum vom 19. August bis 6. September per Post senden an: Landesverband Bayerischer Imker e. V. Weiherhofer Hauptstr. 23, 90513 Zirndorf

Nach der Abgabe erfolgt die Bewertung der Honiglose nach D.I.B.-Kriterien durch die Honigsachverständigen. Besonderes Augenmerk wird dabei auf den Zustand des Honigs, die Sauberkeit sowie auf den Geruch, den Geschmack, die Aufma-

chung und die Inhaltsstoffe (Wassergehalt und Invertaseaktivität) gelegt.

Die Honiggläser können nach dem Bayerischen Honigfest ab 15:00 Uhr abgeholt werden. Alle nicht zurückgenommenen Gläser gehen als Spende an eine wohltätige Organisation. Falls das Honigfest Corona-bedingt nicht stattfinden kann, werden die eingereichten Gläser an eine wohltätige Organisation im Landkreis Fürth gespendet. Ein Rückversand findet nicht statt.

**Weitere Informationen:**

- Die Prämierungsaufkleber sind unabhängig von der Preisklasse identisch, denn alle prämierten Honige weisen „Spitzenqualität“ auf.
- Zusätzlich zu den individuellen Preisen werden wieder Wanderpokale für die erfolgreichsten Imkervereine (Ermittlung nach Anzahl der Lose und Preiskategorie) verliehen sowie die besten Honige Bayerns ermittelt.
- Nach einer erfolgten Anmeldung zur Honigprämierung, die aus persönlichen Gründen nicht wahrgenommen werden kann, kann nur bis zum letzten Anmeldetermin eine Abmeldung mit Zurückgabe der Teilnahmegebühr gewährleistet werden.

Der genaue Prüfbogen mit den einzelnen Bewertungskriterien sowie zusätzliche Informationen können jederzeit auf der Homepage des Landesverbandes (<http://www.lvbi.de/honig.html>) eingesehen werden.

Eine Teilnahme lohnt sich nicht nur aus Werbegründen, sondern gibt Ihnen auch ein ehrliches Feedback über die Qualität Ihres Honigs. Diese Information können Sie zur Steigerung Ihrer Honigqualität nutzen.

In diesem Sinne wünschen wir Ihnen viel Erfolg und, wer weiß, vielleicht sieht man sich dann auf der Bühne des Bayerischen Honigfestes, wo Sie die Urkunde für Ihren Spitzenhonig entgegennehmen können.

Stefan Ammon, Obmann für Honig des LVBI e.V.  
 Stefan Spiegel, Präsident des LVBI e.V.

**Gemeinsame Erklärung von Bayerischem Bauernverband und LV Bayerischer Imker**

Landwirte und Imker arbeiten in Bayern schon seit Jahren sehr eng zusammen. Gerade während der Diskussion um das bayerische Volksbegehren „Rettet die Bienen“ entstand ein Vertrauensverhältnis zwischen den beiden Berufsgruppen. Das ist auch der Grund für dieses gemeinsame Schreiben.

Der chemische Pflanzenschutz wird in der Gesellschaft sehr emotional diskutiert, insbesondere die Wirkstoffgruppe der Neonikotinoide wird mitverantwortlich gemacht für den Rückgang der Insekten und speziell der Bienen. Inzwischen haben Neonikotinoide weitgehend ihre Zulassung verloren, sogar als Beize, wo geringste Mengen direkt auf das Saatkorn aufgebracht und die Pflanzen gezielt von innenheraus geschützt werden.

Das Verbot der Beizung mit Neonikotinoiden bleibt für die Landwirtschaft nicht folgenlos, was letztes Jahr besonders die fränkischen Zuckerrübenanbauer zu spüren bekamen: 87 Prozent der Zuckerrübenflächen waren vom durch Blattläuse übertragenen Vergilbungsvirus befallen. Ein Befall in diesem Umfang ist existenzbedrohend und rechtfertigt eine Notfallzulassung wirksamer Pflanzenschutzmittel.

Für Bayern hat das Bundesamt für Verbraucherschutz und Lebensmittelsicherheit (BVL) darum jetzt nur für die Zuckerrübe eine zeitlich und räumlich eng begrenzte Notfallzulassung für den neonikotinoiden Wirkstoff Thiamethoxam für Ober-



Mittel- und Unterfranken erteilt. Verbunden ist die Zulassung mit hohen Auflagen für die Landwirte. So darf beispielsweise nach der Zuckerrübe keine blühende Zwischenfrucht oder eine andere für Bienen attraktive Kultur angebaut werden.

Vor der Aussaat, spätestens eine Woche davor, müssen die Zuckerrüben verarbeitenden Betriebe in der Region das Institut für Bienenkunde und Imkerei der Bayerischen Landesanstalt für Weinbau und Gartenbau, die regionalen Imkervereine und die zuständigen Bienensachverständigen informieren. Weitere Voraussetzung ist ein strenges Monitoring, das wir ausdrücklich befürworten. Direkt von der Zuckerrübe geht kein Risiko für Bienen aus, da die Zuckerrübe nicht zur Blüte kommt, sondern lange vorher geerntet wird. Als Blattfrucht ist die Zuckerrübe für viele landwirtschaftliche Betriebe ein wichtiges Glied in der Fruchtfolge und trägt in den Anbaugebieten zum Einkommen der Landwirte bei.

Stefan Spiegl: Begeistert sind wir nicht, wir sehen aber die langfristigen Bemühungen in der Landwirtschaft, die auf eine gesündere und nachhaltige Bewirtschaftung der Flächen mit einer Reduktion des chemischen Pflanzenschutzes ausgerichtet sind.

Stefan Köhler: Wir verstehen die Sorgen der Imker, freuen uns aber auch, dass wir in diesem für uns so wichtigen Thema an einem Strang ziehen und uns auf das Verständnis der Imker verlassen können.

Wichtig ist auch die Kommunikation vor Ort. Landwirte und Imker sind aufgefordert, aufeinander zuzugehen und in regelmäßigem Austausch zu bleiben.

Stefan Spiegl, Präsident Landesverband Bayerischer Imker  
Stefan Köhler, Umweltpräsident Bayerischer Bauernverband

## Regier Austausch in München

### Besuch von LVBI-Präsident Stefan Spiegl bei Staatsministerin Michaela Kaniber. Die Ministerin sichert Bayerns Imkerinnen und Imkern Unterstützung zu

Mit einem umfangreichen Themenkatalog im Gepäck traf sich Stefan Spiegl, Präsident des Landesverbandes Bayerischer Imker e. V., Anfang März mit Landwirtschaftsministerin Michaela Kaniber in München. In dem einstündigen Gespräch ging es neben der Förderung der Bienenhaltung und der Imker\*innenausbildung auch um Neonikotinoide, die Herkunftsbezeichnung für Honig, den Zeitpunkt für die Aussaat von Zwischenfrüchten oder die Qualifikation zur Fachberaterin für Bienenprodukte. Letzteres ist ein Projekt, das der LVBI



Blieben im Gespräch: Michaela Kaniber und Stefan Spiegl.  
Foto: Pia Regnet / STMELF

für Landfrauen und Imkerinnen umsetzen möchte, die ein Interesse an gesunder Lebensweise und Naturheilkunde haben. Als Multiplikatorinnen geben sie den hohen gesundheitlichen Aspekt von Bienenprodukten an Interessierte weiter. Die Ministerin zeigte sich aufgeschlossen und nahm die Themen gerne auf. Im Gespräch machte Frau Kaniber deutlich, dass ihr alle Bienen – Wildbienen wie Honigbienen – sehr am Herzen liegen. So habe der Freistaat die Anstrengungen bei der Förderung extensiver Bewirtschaftung noch verstärkt. Auch die Notfallzulassung für Neonikotinoide zur Beizung von Zuckerrübensaatgut in Teilen Frankens war Gesprächsthema. Stefan Spiegl verdeutlichte den Standpunkt des Verbandes und die Sorgen der Imker\*innen. Die Ministerin betonte, dass es sich um eine Ausnahmesituation mit strengen Auflagen handle. Die Aussaat werde von den Fachleuten am Institut für Bienenkunde und Imkerei in Veitshöchheim mit einem Monitoring begleitet, um etwaige Schäden an Honigbienen schnellstmöglich erkennen zu können.

Die flächendeckende Beratung der rund 41.000 bayerischen Imkerinnen und Imker ist nach den Worten von Landwirtschaftsministerin Michaela Kaniber auch künftig unverzichtbar.

Inga Klingner, Presse- und Öffentlichkeitsarbeit

## Erster virtueller Imkerstammtisch



Beim regen Austausch auf dem virtuellen Imkerstammtisch beteiligten sich auch die bayerischen Honighoheiten Alexandra und Katharina II. (v.l.). Foto: Gegg

Zu einem virtuellen Imkerstammtisch lud die bienenpolitische Sprecherin der SPD-Landtagsfraktion, Ruth Müller. Zugeschaltet zum Erfahrungsaustausch waren die Bayerische Honigkönigin Katharina

Gegg und die Bayerische Honigprinzessin Alexandra Krumbachner sowie LVBI-Präsident Stefan Spiegl. Zu den angesprochenen Themenfeldern gehörte unter anderem die aktuelle Situation der Imkerei, aber auch auf Fragen der per Livestream verbundenen Zuhörer wurde eingegangen. So wollten die Teilnehmer sich nicht nur über online-Angebote sowie Heranführen von Kindern in Kitas und Schulen informieren, sondern beispielsweise auch wissen, wie die bayerischen Honighoheiten zum Imkern kamen oder welche bisherigen Auftritte den beiden in besonderer Erinnerung geblieben sind. Für Alexandra gehörte dazu das Kennenlernen und Treffen vieler Leute auf den diversen Veranstaltungen: „Egal wo du bist, die Leute kommen auf Dich zu mit einem Lächeln, und Du kannst auf sie zugehen, mit ihnen über die Imkerei reden und mit Imkern auch Erfahrungen austauschen.“ Auch über das vergangene Honigjahr berichteten die beiden: „Bei mir wird viel Raps angebaut, so erhielt ich 2020 viel Raps Honig in der Frühtracht, danach kam aber nur noch Melezitose“, berichtete Katharina II. Zum Abschluss des kurzweiligen Austauschs wünschte Ruth Müller, dass bald wieder ein reales Treffen mit den Imkern zustande kommt.

D. Echtler



**Bayerische Honighoheiten gehen in die Verlängerung**



Honigkönigin Katharina II. und Honigprinzessin Alexandra (v.l.)  
Foto: Daniela Echtler

Der Landesverband Bayerischer Imker (LVBI) und der Verband Bayerischer Bienenzüchter (VBB) verlängern die Amtszeit der Bayerischen Honigkönigin Katharina Gegg und der Bayerischen Honigprinzessin Alexandra Krumbachner. Eigentlich würden die beiden Hoheiten ihre Kronen im Herbst nach zwei Amtsjahren an ihre Nachfolgerinnen weitergeben. Doch aufgrund der derzeitigen Situation durch die Corona-Pandemie bleiben die bayerischen Honighoheiten sehr zur Freude von Katharina II. und Ale-

xandra nun bis September 2022 im Amt. „Wir freuten uns über jeden Auftritt, den wir bis jetzt wahrnehmen durften“, fasste Alexandra die bisherige Amtszeit zusammen, die die beiden unter anderem schon bis nach Berlin und Südtirol führte. In den letzten Monaten fanden Corona-bedingt wenig Termine statt, was Katharina II. sehr bedauerte: „Obwohl einige online-Events stattfanden, wo wir auch gerne dabei sind, würde ich mich über zunehmende Präsenz-Veranstaltungen in den nächsten Monaten freuen.“ Einige Veranstaltungen aus dem Jahr 2020 wurden um ein Jahr verschoben, und die beiden Hoheiten hoffen, dass die Ersatztermine und auch weitere Veranstaltungen in diesem Jahr stattfinden können und sie auch in ihrem dritten Amtsjahr Bayerns Imkerei auf diversen Terminen repräsentieren können.

Daniela Echtler

**Abgabe von Königinnen, Ablegern und gekörnten Völkern in Bayern\***

Code-Nr.	Kontaktdaten anerkannter Züchter	Rasse/Linie	gibt ab					
			unbegattete Kö.	standbegattete Kö.	belegstellen begattete Kö. **	besamte Kö.	Ableger	gekörnte Völker
DE-2-114	Theo Günthner: Tel. 09938-597	Ca. AGT-Population	x		3			
DE-2-128	Landw. Lehranst. Triesdorf: Tel. 09826-183500	Ca. AGT-Population			3			
DE-2-136	Anton Krieger: Tel. 08732-1683	Ca.	x	x	3		x	
DE-2-136	Franz Krieger: Tel. 08732-2810	Ca.	x	x	3			
DE-2-140	Brigitte Sandner: Tel. 0151-57386664	Ca.	x	x	3		x	
DE-2-167	Richard Geck: Tel. 0991-90632	Ca.			3, 6			
DE-2-176	Alois Kroiß: Tel. 08564-707	Ca. AGT-Population	x	x	3			
DE-2-187	Martin Wieser: Tel. 08143-444888	Ca.	x	x	3	x	x	x
DE-2-190	Michael Völkl: Tel. 09677-913030	Ca.	x		3			
DE-2-197	Armin Enders: Tel. 09772-1718	Ca.	x	x	3		x	
DE-2-211	Rüdiger Wintersperger: Tel. 09564-4511	Ca. AGT-Population			3, 6			
DE-2-227	Alfred Ott: Tel. 09256-1802	Ca. AGT-Population			3, 6			
DE-2-230	Achim Fuchs: Tel. 0151-18469594	Ca.			3		x	
DE-2-243	Alfred Straubinger: Tel. 09956-572	Ca.		x	3	x		
DE-2-256	Anita u. Werner Solleder: Tel. 09423-902460	Ca. AGT-Population			3, 6			
DE-2-258	Jürgen Bittner: Tel. 08735-939723	Ca.	x	x	3		x	
DE-2-281	Emma Hoisl: Tel. 08509-2676	Ca.			3			
DE-2-292	Anton Asenbauer: Tel. 08734-7761	Ca.	x		3	x	x	
DE-2-293	Florian Schmidt: Tel. 0170-8321639	Ca. AGT-Population	x		2, 3	x	x	x
DE-2-294	Otmar Frey: Tel. 0175-2049619	Ca.	x	x	3			
DE-2-310	Helmut Wagner: Tel. 09951-90861	Ca.	x		3, 6			
DE-2-314	Tilo Nitzsche: Tel. 0176-43099270	Ca. AGT-Population			3, 6			
DE-2-346	Christian Wolf: Tel. 0173-3416905	Ca. AGT-Population	x	x	3	x	x	x
DE-2-616	Ludwig Zenz: Tel. 08666-1477	Ca. AGT-Population	x	x				
DE-2-736	Angela Tholen: Tel. 09561-20560	Ca.	x		3			

\*Hinweis: In der Aufstellung finden Sie die Kontaktdaten der anerkannten Züchter, die im Jahr 2021 Königinnen abgeben. Mithilfe der Code-Nr. erhalten Sie in der Beebreed-Datenbank (www.beebreed.eu) Informationen über die Zuchtwerte der von dem jeweiligen Züchter geprüften Königinnen und welche Völker gekört sind. In den Tabellen wird angegeben, was der Züchter abgibt. Preise sind nicht enthalten. Diese sind beim Züchter abzufragen. Eine rechtzeitige Kontaktaufnahme wird empfohlen. Die Liste umfasst 25 von rund 80 Reinzüchtern in Bayern. \*\*Belegstelle: 3 Linienbelegstelle; 6 Toleranzbelegstelle; 2 Inselbelegstelle

## Linien-Belegstellen in Bayern, Rasse Carnica\*

Code-Nr., Name**	Kontakt	Linie***	4a Kö., Anzahl Tö.	Gebühr je Königin	Anlieferungsstellen****	Anlieferungszeiten****	Anlieferungszeitraum****
DE - 2 - 10, Unterwieser Wald	Peter Köpke: Tel. 0157-71687735	Ca. AGT	DE-7-45-239-2017, 11 Völker 1b	0 €	nach Absprache	nach Absprache	01.06.–31.07.
DE - 2 - 11, Freisinger Moos	Dr. Sabine Holl: Tel. 08168-9994416	Ca.	DE-2-736-76-2018, 11 Völker 1b	1 €	Belegstelle	Di./Fr. 18-20 Uhr	29.05.–31.07.
DE - 2 - 12, Pfaffenkopf	Max Stoib: Tel. 08026-1498	Ca.	DE-2-245-108-2018, 20 Völker 1b	2 €	Mautstelle	Mi./Sa. um 18:30 Uhr	26.05.–21.07.
DE - 2 - 13, Drei Wasser	Franz Höcker: Tel. 0173-8112026	Ca.-AGT	DE-2-227-882-2018, 10 Völker 1b	2 €	Schranke	Sa. ab 18 Uhr	29.05.–31.07.
DE - 2 - 14, Anzntal	Petro Lorenz: Tel. 0152-29463270	Ca.	DE-2-187-241-2018, 20 Völker 1b (Rassebelegstelle)	2 €	Parkplatz in Bichl, Schwimmbad	Mo./Fr. um 18 Uhr	21.05.–26.07.
DE - 2 - 15, Sonnwendjoch	Konrad Karl: Tel. 08024-479724	Ca.	DE-2-198-2017, 12 Völker 1b	keine Angabe	Fahrschein ab Forststr.	Mo.-Fr. ab 16:30 Uhr	26.05.–31.07.
DE - 2 - 16, Raggert	Robert Wenig: Tel. 0152-31823623	Ca.	DE-18-26-1233-2017, 8 Völker 1b	2 €	nach Absprache	nach Absprache	01.06.–31.07.
DE - 2 - 18, Sauschütt	Martin Glas: Tel. 0172-8062139	Ca.	AT-99-120-71522-2017, 24 Völker 1b	1,50 €	Sebastianssäule	Sa. um 19 Uhr	14.05.–06.08.
DE - 2 - 19, Wendelstein	Hermann Tutschka: Tel. 08066 485	Ca. AGT	DE-9-2-1752-2018, 20 Völker 1b	keine Angabe	Parkpl. Wendelsteinstr.	Di./Fr. um 19 Uhr	29.05.–31.07.
DE - 2 - 21, Rachel Dienst-hütte	Franz Rothkopf: Tel. 09927-1525	Ca.-	DE-2-710-60-2017, 26 Völker 1b	1,20 €	Belegstelle	Sa./Mi. ab 18 Uhr	19.05.–31.07.
DE - 2 - 22, Bramandlberg	Achim Fuchs: Tel. 0151-18469594	Ca.	DE-2-183-7028-2017, 24 Völker 1b	1 €	Belegstelle	Mi./Sa. 18-19 Uhr	15.05.–10.08.
DE - 2 - 23, Königswald	Theo Günthner: Tel. 09938-597	Ca.- Skl AGT	DE-2-114-18047-2018, 36 Völker 1b	1 €	Belegstelle	Sa./Mi. ab 18 Uhr	28.04.–10.08.
DE - 2 - 24, Schellenberg	Franz Reitberger: Tel. 08561-8921	Ca.-AGT	DE-2-221-99-2017, 45 Völker 1b	1 €	Belegstelle	Sa./Mi. ab 19 Uhr	08.05.–17.07.
DE - 2 - 32, St. Johann *1	Werner Solleder: Tel. 09423-902460	Ca.-AGT	DE-2-280-210-2017, 40 Völker 1b	2 €	Belegstelle	Di./Fr. 18-20 Uhr	11.05.–23.07.
DE - 2 - 33, Am Kühweiher	Johann Grill: Tel. 09604-1708	Ca. Zwillich	DE-2-196-330-2017, 30 Völker 1b (Rassebelegstelle)	keine Angabe	Belegstelle	Di./Fr. 18-20 Uhr	26.05.–31.07.
DE - 2 - 41, Michaelsgraben	Ute Wiegand-Nehab: Tel. 09561 -871450	Ca.-	DE-2-736-72-2018, 15 Völker 1b	2 €	Belegstelle	Sa. 17-19 Uhr, Anmeldung	29.05.–31.07.
DE - 2 - 43, Bodenwiese	Florian Schmidt: Tel. 0170-8321639	Ca. AGT	DE-2-293-812-2018, 15 Völker 1b	2 €	Belegstelle	Do. ab 18:30 Uhr	27.05.–29.07.
DE - 2 - 44, Hufeisen	Werner Lautner: Tel. 0162 8745166	Ca.	DE-2-243-147-2019, 14 Völker 1b	1 €	Belegstelle	Di./Fr. 18-19 Uhr	29.05.–31.07.
DE - 2 - 51, Tiergarten *2	Martin Rumpf: Tel. 0172 9009519	Ca. AGT	DE-2-226-47-2018, 50 Völker 1b	0 €	Belegstelle	tägl. 18-21 Uhr	10.05.–31.07.
DE - 2 - 61, Spessart	Andreas Berninger: Tel. 0177-5069269	Ca. AGT	DE-2-278-102-2017, 31 Völker 1b	2 €	Belegstelle	Di. 18-21 Uhr	18.05.–31.07.
DE - 2 - 62, Gramschatzer Wald *2	Josef Konrad: Tel. 0152-53376691	Ca.-AGT	DE-2-221-57-2018, 50 Völker 1b	3 €	Belegstelle	tägl. 06-09, 18-21 Uhr	08.05.–31.07.
DE - 2 - 63, Hassberge *1	Marcus Kühn: Tel. 0152-07870432	Ca. AGT	DE-2-240-67-2018, 30 Völker 1b	2 €	Belegstelle	nach Absprache	16.05.–31.07.
DE - 2 - 71, Scheppacher Forst	Josef Strobel: Tel. 08265-1599	Ca.	DE-2-266-317-2017, 24 Völker 1b	2 €	Belegstelle	Fr. 18:30-20 Uhr	14.05.–16.07.
DE - 2 - 72, Gunzesried Ostertal	Manni Roth: Tel. 0151-17680704	Ca. Ostertal	DE-2-710-78-2017, 25 Völker 1b	2 €	Belegstelle	Mi./Sa. 18-19 Uhr	29.05.–31.07.
DE - 2 - 73, Giebelhaus	Josef Lipp: Tel. 08324-953461	Ca.-Witt	DE-2-172-2-2018, 38 Völker 1b	2 €	Busbahnhof Bad Hindelang	Sa. um 18 Uhr	22.05.–24.07.
DE - 2 - 74, Bleckenau	Jörg Sattelberger: Tel. 08362-6543	Ca.	DE-2-501-16-2018, 20 Völker 1b	2 €	Schwanseeparkplatz	Fr. um 18 Uhr	29.05.–31.07.
DE - 2 - 75, Hochgrat	Martin Kempfer: Tel. 0160-90887014	Ca. AGT	DE-2-227-873-2018, 15 Völker 1b	3 €	Parkplatz 3 Hochgratbahn	Sa. um 18 Uhr	29.05.–31.07.

\*Stand Februar 2021

\*\*Vermerk beim Namen der Belegstelle: \*1 = AGT-Toleranzbelegstelle; \*2 = Belegstellenausweis, Anmeldung nötig;

\*\*\*Entstammt die 4a -Königin der AGT-Population, ist also der Reinzüchter Mitglied in der AGT Toleranzzucht, ist dies unter Linie vermerkt.

\*\*\*\*Gilt auch für die Abholung

Hinweis: Zur Beschickung ist ein amtliches Gesundheitszeugnis an jeder Belegstelle Voraussetzung. Die Begattungseinheiten müssen problemlos auf Drohnenfreiheit zu kontrollieren sein.

### Umlarangebote im LV Bayern, Rasse Carnica\*

Ort	Kontakt	Abgabeort	Abgabezeiten	Abgabezeitraum
Prüfhof Acheleschwaig	Andreas Bongart: Tel. 08845-75129	Prüfhof	Terminabsprache	
Prüfhof Kringell	Achim Fuchs: Tel. 0173-8935833	Prüfhof	Terminabsprache	18.05.-15.06
Belegstelle Racheldiensthütte	Franz Rothkopf: Tel. 09927-1525	Belegstelle	Mi./Sa., Terminabsprache	19.05.-30.06.
Belegstelle Königswald	Theo Günthner: Tel. 09938-597	Belegstelle	Mi./Sa. ab 18 Uhr	29.05.-15.06.
Belegstelle Schellenberg	Franz Reitberger: Tel. 08561-8921	Belegstelle	Fr. 17-18 Uhr, So. 10-11 Uhr	23.04.-06.06.
Belegstelle St. Johann	Werner Solleder: Tel. 09423-902460	Belegstelle	So. 10-11 Uhr	02.05.-06.06.
Belegstelle Michaelsgraben	Angela Tholen: Tel. 09561-20560	Belegstelle	Sa. 17-19 Uhr	08.05.-30.06.
Lehrbienenstand Lichtenfels	Stefan Ruppenstein: Tel. 09576-461	Lehrbienenstand	Fr. 16-18 Uhr	07.05.-25.06.
Belegstelle Bodenwiese	Schmidt Florian: Tel. 0170-8321639	Belegstelle	Do. ab 19 Uhr, tel. Anmeldung	13.05.-24.06.
Belegstelle Hufeisen	Werner Lautner: Tel. 0162-8745166	Belegstelle	Di./Fr. 18-20 Uhr	18.05.-22.06.
Landw. Lehranstalten Triesdorf	Tobias Nett: Tel. 09826-183500	Lehranstalten	jeden 2. Di. 18-20 Uhr	11.05.-27.07.
Prüfhof Schwarzenau	Vanessa Maurer: Tel. 0152-59110737	Prüfhof	Terminabsprache	
Belegstelle Spessart	Andreas Berninger: Tel. 0177-5069269	Belegstelle	Di. 18-21 Uhr	02.05.-30.06.
Belegstelle Hassberge	Marcus Kühn: Tel. 0152-07870432	Belegstelle	Terminabsprache	16.05.-31.07
Züchtergruppe Bleckenau	Norbert Moser: Tel. 0173-3925119	Ingenried OT Krottenhill	Di./Terminabsprache	04.05.-01.06.
Züchtergruppe Ostertal	Josef Dorn: Tel. 08373-987107	Belegstelle	Terminabsprache	29.05.-26.06.

\*Stand: Januar 2021; Reihenfolge: Obb – Nby – Opf – Ofr – Mfr – Ufr – Sch

## Unterfranken

### Belegstelle Gramschatzer Wald

#### Belegstelle Gramschatzer Wald mit neuer Leitung und neuem Konzept

Die Belegstelle Gramschatzer Wald (2-6-3) wird bereits seit 1966 betrieben. Im vergangenen Jahr hat Imkermeister Josef Konrad die Leitung als sechster Belegstellenleiter übernommen. Vorher hatte er sich schon als Betreuer der Belegstelle bewährt. Die Drohnenvölker werden vom Imkereizentrum der Mainfränkischen Werkstätten gestellt. Imkermeister Daniel Michelberger wird in diesem Jahr rund 50 Völker im Gramschatzer Waldgebiet platzieren und damit für einen hohen Drohndruck auf die Umgebung sorgen!

Im Mittelpunkt der Zuchtarbeit stehen gegenwärtig hohe Zuchtwerte und Varroatoleranz. Was liegt da näher, als für die Auswahl des Vätervolkes 4a auf die Zuchtpopulation der AG Toleranzzucht zurückzugreifen. Die zukunftsorientierte Ausrichtung ihrer Arbeit zeigen die AGT-Züchter seit 20 Jahren. Sie selektieren Carnica-Linien auf Vitalität und hohe Widerstandskraft gegen die Varroose. Die Auswahl wird sich dabei auf Königinnen mit einem Gesamtzuchtwert über 120 konzentrieren, dem Varroawert kommt eine besondere Bedeutung zu.

Den Anfang macht die 2-221-57-2018 aus der Zucht der Bienenstation der Uni Würzburg. Die zeigte in ihrer Prüfung eine Honigleistung von 119 % im Prüfstandvergleich (ZW 113), die Ausräumrate lag bei 92 % und Ende August erreichte der Bienenbefall erst 2,1 % (ZW 125), Schwarmzellen wurden nicht angelegt (ZW 116). Gesamtzuchtwert: 122

Alle Info's zur Belegstelle: [www.belegstelle-gramschatzerwald.de](http://www.belegstelle-gramschatzerwald.de) Josef Konrad

## Oberpfalz

### Imkerverein Neumarkt

#### Generationswechsel beim Imkerverein Neumarkt

Der Imkerverein Neumarkt hat einen neuen Vorstand bestimmt und für die Vereinsführung zwei junge Imker\*innen gewinnen können. Eine übliche Versammlung in Präsenz aller Mitglieder zur Klärung der offenen Nachfolge im Vorstand

konnte wegen der Covid-19-Pandemie nicht abgehalten werden. Aus diesem Grund entschied man sich für die Durchführung der Wahlen in schriftlicher Form. Die Briefwahl wurde überwältigend gut angenommen – herzlichen Dank hierfür!

Zur ersten Vorsitzenden wurde Kerstin Huber gewählt, den zweiten Vorsitz übernimmt Marco Kühn. Beide verhalfen der Vereinsführung zu einer deutlichen Verjüngung. Im Amt bestätigt wurden Johann Kirsch als Kassier und Peter Meier als Schriftführer. Rudolf Braun und Edgar Häber treten nach 9-jähriger Amtszeit als Vorstände zurück. Beide haben durch ihr Engagement den Verein stark geprägt und die Imkerei mit der Einführung der Probeimkerkurse, dem Lehrbienenstand im LGS-Gelände sowie zahlreichen Veranstaltungen ins Licht der Öffentlichkeit gerückt. Die Coronapandemie brachte schon 2020 das Vereinsleben zum Erliegen: Die Imkerausbildung musste im März abgebrochen werden, das neu gebaute Vereinsheim „Honighaus“ konnte nicht wie geplant eingeweiht werden, und die monatlichen Imkerstammtische müssen bis heute entfallen. Eine Planung von Vereinsaktivitäten im Jahr 2021 ist derzeit nur unter starken Vorbehalten möglich. Der Beginn des Imkerjahres im März wäre normalerweise der Start für die Ausbildung der neuen Probeimker\*innen durch die Bienenfachwarte Rowitha Schlor, Edgar Häber und Peter Meier.

Wir werden sofort vermelden, sobald die Rahmenbedingungen wieder gemeinsame Aktivitäten erlauben.

→ Infos: [www.imkerverein-neumarkt.de](http://www.imkerverein-neumarkt.de)



Neue und ehemalige Vorstandschaft des Imkervereins Neumarkt i.d.OPf. e.V. (von links): Peter Meier, Edgar Häber, Johann Kirsch, Kerstin Huber, Marko Kühn, Rudolf Braun. Foto: Peter Voll



## Landesverband Hessischer Imker e.V. anerkannter gemeinnütziger Verein

Erlenstraße 11, 35274 Kirchhain  
Tel. 06422-2624, [www.hessische-imker.de](http://www.hessische-imker.de)  
[geschaeftsstelle@Hessische-Imker.de](mailto:geschaeftsstelle@Hessische-Imker.de)



### Einladung zur ordentlichen Vertreterversammlung

Die ordentliche Vertreterversammlung des Landesverbandes Hessischer Imker e.V. findet am **Samstag, dem 17. April 2021, um 10.00 Uhr im Bürgerhaus Kirchhain, Schulstr. 4, 35274 Kirchhain**, statt. Nach Artikel 12 der Satzung vertreten die Kreisvereinsvorsitzenden oder von den Kreisvereinen bestimmte Vertreter die Ortsvereine.

#### Tagesordnung:

1. Begrüßung und Feststellung der Beschlussfähigkeit
2. Wahl eines Protokollanten und Wahl eines Versammlungsmitglieds zur Unterzeichnung der Niederschrift
3. Bestätigung der Tagesordnung
4. Berichte über die
  - a.) Tätigkeit des LV Hessischer Imker e.V. im Jahr 2020
  - b.) Berichte über die Abwicklung der Beschlüsse aus der Vertreterversammlung 2020
  - c.) Aussprache
5. Jahresabschlussbericht 2020
  - a.) Vorlage der Bilanz per 31.12. 2020 mit Gewinn- und Verlustrechnung vom 1.1. bis 31.12.2020
  - b.) Aussprache über den vorgelegten Jahresabschluss
6. Anträge des Vorstandes und/oder der Vereine zur Tätigkeit des Landesverbandes im Jahre 2020
7. Bericht der Jahresabschlussprüfer
8. Abstimmung über Bilanz und Gewinn- u. Verlustrechnung 2020
9. Antrag und Abstimmung über die Entlastung des Vorstandes
10. Ergänzungswahl Kassenprüfer
11. Anträge der Vereine und/oder des Vorstandes des Landesverbandes Hessischer Imker e.V.
12. Vorlage des Haushaltsvoranschlag 2021, Beschlussfassung
13. Verschiedenes: Anfragen, Mitteilungen

Anträge an die Vertreterversammlung müssen nach der Geschäftsordnung zu § 10 fünf Wochen vorher bei der Geschäftsstelle eingegangen sein. Rechtzeitig eingehende Anträge werden den Kreis- und Ortsvereinsvorsitzenden zeitnah bekanntgegeben. Sofern der Kreisimkerverein von einer anderen Person vertreten wird, benötigen wir eine entsprechende Vertretungsvollmacht für diese uns bisher nicht namentlich bekannte Person durch den amtierenden Kreisvereinsvorsitzenden oder die Kreisvereinsvorsitzende. Die Vertretungsnachweise (Wahlprotokolle der Kreisimkervereine) liegen dem Landesverband als Nachweis der Vertretungsberechtigung bis Ende März 2021 vor. Bereits im letzten Jahr vorgelegte und noch gültige Nachweise müssen nicht erneut vorgelegt werden. Auch fehlende Satzungen der Kreisimkervereine sind unabhängig davon bis zum 27.03.2021 vorzulegen. Diese Vertreterversammlung findet unter Beachtung der aktuellen Corona-Pandemie-Bestimmungen statt. Alle Vertreter/Besucher müssen eine vorgeschriebene Schutzmaske mitbringen. Die Sitzplätze werden zugewiesen. Keine Bewirtung.

gez. Manfred Ritz, 1. Vorsitzender LV Hessischer Imker e.V.

## Hessischer Imkerpreis 2019 „Engagement für Bienen und Imkerei“



1. Preisträger: BZV Bensheim und Umgebung. Honigkönigin Theresa I. gratuliert dem 1. Vors. des BZV Bensheim Peter Dengler. Fotos: Manfred Ritz



2. Preisträger: BZV Bad Vilbel und Umgebung. Der Schriftführer des BZV Bad Vilbel Hans-Helmut Jung nahm den Preis im Beisein der Honigkönigin Theresa I. entgegen.

Im Jahre 2020 wurde der hessische Imkerpreis 2019 übergeben. Nach den Einladungen zum hessischen Imkertag war die Übergabe durch Frau Staatsministerin Priska Hinz am 22. März in Eschwege vorgesehen. Nach der Corona-bedingten Absage des Imkertages war die Übergabe dann für den 15. November beim hessischen Honigtag in Bad Sooden-Allendorf geplant. Auch diese Veranstaltung konnte leider nicht stattfinden, so dass die Übergabe der Preise im kleinen Rahmen schließlich am 6. Dezember erfolgte.

Die Preise, mit insgesamt 1500 Euro dotiert, erhielten folgende Preisträger aus dem Wettbewerb 2019:

→ Bienenzüchterverein Bensheim und Umgebung mit 1000 Euro, vertreten durch den Vorsitzenden Peter Dengler.

→ Bienenzuchtverein Bad Vilbel und Umgegend mit 500 Euro, vertreten durch den Schriftführer Hans-Helmut Jung.

Mit dem Imkerpreis für Vereine sollen nachhaltige Bemühungen gewürdigt werden. Bei den unterschiedlichen Zielgruppen soll sich der Zugang zu Bienen verbessern. Natürlich sind die Neulinge zu schulen, Imkereibläufe zu verbessern und das Verständnis für die Imkerei zu fördern. Einen Schwerpunkt

bildet die Vernetzung im gesellschaftlichen Umfeld, um das Interesse für die Bienen zu stärken und sich für deren natürliches Umfeld und die Biodiversität einzusetzen.

Ausgezeichnet werden erfolgreiche Aktivitäten beispielsweise aus folgenden Themenfeldern:

- Verbesserung der Lebensgrundlagen für Bienen
- Engagement in der Bienenzucht und der imkerlichen Praxis
- Engagement in der Neuimker-Gewinnung und Nachwuchsförderung
- Soziales Engagement

Die Bewertungskommission wird vom Hessischen Ministerium für Umwelt, Klimaschutz, Landwirtschaft und Verbraucherschutz bestellt. Diese besteht aus fünf Mitgliedern. Drei Personen stellt das LLH-Bieneninstitut, zwei Personen der Landesverband Hessischer Imker e.V. Die Jury arbeitet unabhängig und weisungsfrei. Für die Auslobung des Preises stellt das HMUKLV 1500 Euro aus Lotto-tronc-Mitteln zur Verfügung. Da im Jahre 2020 viele Vereinsaktivitäten zurückgefahren werden mussten, hat der Vorstand des Landesverbandes beschlossen, erst für das Jahr 2021 diesen Wettbewerb neu auszuschreiben. Vereine, die bereits schon einmal einen Preis aus diesem Wettbewerb erhalten haben, können nach weiteren fünf Jahren wieder teilnehmen. Nutzen Sie diese besondere Vereinsfördermöglichkeit! Besonders ist auch die Mithilfe aller Mitglieder gefordert. Die Vorbereitungen in den Vereinen erfolgen jetzt!

Norbert Löw

Obmann für Öffentlichkeitsarbeit im Landesverband Hessischer Imker e.V.

### Imkerverein Frankfurt/M.

#### Nachruf

Am 30.01.2021 verstarb unser langjähriges Ehrenmitglied

## Dagobert Rinke

mit fast 90 Jahren.

Er war seit 1964 Mitglied im Verein und über 40 Jahre als Kassierer im Vorstand tätig. Ohne EDV erforderte es viele Stunden Handarbeit, um die Buchführung und die Mitgliederverwaltung durchzuführen. Viele von uns erinnern sich noch an seine handgeschriebenen Rechnungen.

Auch das Vereinsleben und der Zusammenhalt der Mitglieder waren ihm eine Herzensangelegenheit. Auf seine Anregung hin wurden seit 1970 alljährlich Lehrfahrten unternommen, die auch er über Jahre plante und organisierte. Noch heute schwärmen viele Mitglieder davon. Die Repräsentation des Vereins und die Möglichkeit des Honigverkaufs für die Mitglieder lagen ihm ebenfalls am Herzen. Wie alles, was er in die Hand nahm und organisierte, war er auch hierbei für die Mitglieder erfolgreich. Als 1989 die Bundesgartenschau in Frankfurt eröffnet wurde, war der Imkerverein Frankfurt mit einem Holzpavillon als Bienenhaus vertreten. Dort konnten sich die Besucher über Bienen und Imkerei informieren, und Herr Rinke verkaufte auch in Kommission den Honig unserer Mitglieder. Den Honigverkauf und die Vorstellung des Vereins in der Öffentlichkeit setzte er mit seinem Stand auf dem Frankfurter Weihnachtsmarkt über viele Jahre fort.

Herr Rinke war Ehrenmitglied des Deutschen Imkerbunds und des Landesverbands Hessischer Imker sowie selbstverständlich auch unseres Vereins. Uns allen fehlt er sehr.

Der Vorstand des Imkervereins Frankfurt/M.

### Imkerverband Rheinland e.V.

Im Bannen 38 – 54, 56727 Mayen  
Tel. 02651-72666 oder -904024  
www.imkerverbandrheinland.de  
imkerverbandrheinland@t-online.de



### Imkerverein Mehren

#### Imkerverein Mehren trauert um Reinhold Stein



Mit großem Bedauern nehmen wir Abschied von Reinhold Stein. Er war seit der Gründung dem Imkerverein Mehren länger als 72 Jahre eng verbunden. Er war Ehrenmitglied und engagierte sich 55 Jahre im Vorstand. Unser Dank gilt seiner Treue und dem unermüdlichen Einsatz für die Belange der Imkerei.

Vorstand Imkerverein Mehren

Foto: Andrea Berg

### Landesbetrieb Landwirtschaft Hessen Bieneninstitut

Erlenstraße 9, 35274 Kirchhain  
Tel. 06422-9406-0  
E-Mail: bieneninstitut@llh.hessen.de  
www.llh-hessen.de



### Kein Besuchertag in Kirchhain

Der aktuelle Stand der Corona-Pandemie zwingt uns leider, den für Sonntag, den 25. April 2021, vom Bieneninstitut geplanten Besuchertag abzusagen. Aufgrund der räumlichen Beschränkungen im Institutsgebäude und dem erwarteten Zustrom von Besuchern aus allen Landesteilen erscheint die Gefahr einer Ausbreitung möglicher Corona-Infektionen aus heutiger Sicht zu groß. Umso mehr ist uns daran gelegen, zu gegebener Zeit alle Imker und interessierten Bürger wieder bei uns in Kirchhain begrüßen zu dürfen.

Im Namen aller Mitarbeiter, Dr. Ralph Büchler

### Notfallzulassung eines Neonikotinoid im Zuckerrübenanbau

Das Bundesamt für Verbraucherschutz und Lebensmittelsicherheit (BVL) hat eine Notfallzulassung zur Beizung von Zuckerrübensaatgut mit dem Wirkstoff Thiamethoxam erteilt. Die Zulassung gilt befristet und unter strengen Auflagen vom 1. Januar bis 30. April 2021. Thiamethoxam zählt zur Gruppe der Neonikotinoide. Die Notfallzulassungen des Beizmittels Cruiser 600 FS beschränkt sich in Hessen auf einige in Südhessen gelegene Hotspots, insbesondere in den



Landkreisen Limburg-Weilburg, Hochtaunus, Darmstadt-Dieburg, Bergstraße, Offenbach, Groß-Gerau und der kreisfreien Stadt Darmstadt.

Thiamethoxam ist ein bienengefährlicher Wirkstoff, allerdings sollten bei sachgerechter Anwendung Bienen nicht in Kontakt mit dem Wirkstoff geraten können. Daher werden keine akuten Bienenschäden in den betroffenen Gebieten erwartet. Gleichwohl nimmt das Bieneninstitut Kirchhain Bedenken aus der Imkerschaft gegen diesen Mitteleinsatz sehr ernst und begleitet und berät die Imkerinnen und Imker in den Regionen.

Prinzipiell könnten Bienen bei der Aussaat des gebeizten Saatguts in Kontakt mit dem Wirkstoff geraten. Zum anderen könnten Bienen auch noch nach dem Auflaufen der Zuckerrüben mit dem Wirkstoff in Kontakt kommen. Unter bestimmten Bedingungen scheiden junge Rübenpflanzen Flüssigkeit über spezielle Spaltöffnungen aus: Guttation. Wasserlösliche Wirkstoffe wie Thiamethoxam können dann über Guttationstropfen ausgeschieden und anschließend von den Bienen zur Wasserversorgung gesammelt werden. Die Imkerinnen und Imker sind daher aufgerufen, ihre Bienenvölker aufmerksam zu beobachten. Starker und ungewöhnlicher Totenfall, viele krabbelnde und orientierungslose Bienen oder ein starker Bienenschwund in den Völkern sollten unbedingt überprüft werden. Dabei darf keine Zeit verloren gehen, und es sollte unverzüglich gehandelt werden. Hilfestellung vor Ort können die für Sie zuständigen Bienensachverständigen bieten.

Beachten Sie hierzu bitte auch die auf unserer Homepage bereitgestellten Informationen (Videos und Arbeitsblatt zu Giftschäden am Bienenvolk). Darüber hinaus steht Ihnen das Beratungsteam des Bieneninstituts in kritischen Fragen gerne zur Verfügung.

→ **Kontakt zur Beratung: 06422-940663 oder <https://lh.hessen.de/imkerberatung/>**

→ **Allgemeine Informationen zu Bienenvergiftungen, zur Probennahme und zur Untersuchung auf Bienenvergiftungen bietet das Julius Kühn-Institut (JKI): <https://bienenuntersuchung.julius-kuehn.de/>**

## Regierungspräsidium Stuttgart

Ruppmanstraße 21, 70565 Stuttgart  
Tel. 0711-9040  
[rp.baden-wuerttemberg.de/rps](http://rp.baden-wuerttemberg.de/rps)

## 47. Weissacher Imkertag

Einladung zum ONLINE-Imkertag  
am Freitag, dem 23. April 2021



Das Programm und den Link zur Anmeldung finden Sie unter:  
<https://rp.baden-wuerttemberg.de/rps/presse/artikel/47-weissacher-imkertag-online/>  
oder mit diesem QR-Code

Thomas Kustermann

## Arbeitsgemeinschaft Toleranzzucht e.V.

Erlenstraße 9, 35274 Kirchhain  
[www.toleranzzucht.de](http://www.toleranzzucht.de)  
[info@toleranzzucht.de](mailto:info@toleranzzucht.de)



## Vierzig Jahre Belegstelle St. Johann, zehn Jahre AGT-Belegstelle

Die Belegstelle St. Johann feiert in diesem Jahr ihr 40-jähriges Bestehen. Seit zehn Jahren wird St. Johann als AGT-Belegstelle geführt. Um die Bienenzucht in der Oberpfalz zu stärken, wurde zu Beginn der 1980er Jahre die Belegstelle im Landkreis Regensburg eingerichtet. Die Nähe zur Stadt Regensburg mit ihren mitgliederstarken Vereinen in Verbindung mit der Trägerschaft des Kreisverbandes Regensburg Stadt und Land führten bald zu regem Zulauf. Als ideal hatte sich der Standort in den von Kies und Grundwasser geprägten Donauauen erwiesen. Sie liegt dadurch außerhalb eines Trachtgebietes und ist für Wanderimker uninteressant.

Wie alle staatlich anerkannten Belegstellen in Bayern genießt St. Johann einen durch das Tierzuchtgesetz geschützten Schutzkreis von 7,5 km, dieser wurde später auf 10 km erweitert. Innerhalb dieser Schutzzone dürfen nur Bienenvölker verbracht oder gehalten werden, die der Zuchtrichtung der Belegstelle entsprechen. Dieser Schutzkreis bedarf der stetigen Aktualisierung und wird durch regelmäßige Begänge mit der Fachberaterin für Bienenzucht vom IBI, Frau Renate Feuchtmeyer kontrolliert.

Schon in den 90er Jahren hatten die Züchter rund um die Belegstelle den züchterischen Umgang mit der Varroamilbe im Blick. So arbeiteten sie mit Material von Alois Wallner sowie vom Bieneninstitut Kirchhain.

Wir legen großen Wert darauf, dass auf St. Johann Drohnenmaterial aus eigener Zucht fliegt. So arbeitet die Züchtergruppe rund um die Belegstelle schon seit Jahren nach dem Methodenhandbuch der Arbeitsgemeinschaft Toleranzzucht (AGT). Selektierte Zuchtlinien konnten über die Zeit durch regelmäßige Inselbeschickungen und seit 2019 auch durch Besamungsaktionen gefestigt und verbessert werden. Der Fokus liegt im Sinne der Belegstelle vor allem auf der Fähigkeit der Völker, mit Einflüssen durch die Varroamilbe zurechtzukommen. Seit 2019 engagiert sich die Züchtergruppe um St. Johann als Regionalgruppe Bayern Ost im Bundesprojekt zur SMR-Selektion. Durch die regelmäßigen Brutauswertungen zeigt sich, dass unsere Zuchtlinien, die Dr. Uwe Kesy schon vor über zehn Jahren begründete, in den verschiedenen Anpaarungen sowohl das Merkmal SMR (Suppressed Mite Reproduction) als auch REC (Recapping) in unterschiedlichen Ausprägungen zeigen. Wir arbeiten an einem Ausbau dieser Eigenschaften, damit sie über die Belegstelle der breiten Züchterschaft zur Anpaarung zur Verfügung stehen.

Eine der Stärken der Belegstelle St. Johann ist das große, engagierte Team aus Züchtern und Betreuern. Nur so ist die Arbeit der Züchtergruppe, die Pflege des Schutzkreises und der eigentliche Belegstellenbetrieb möglich. Die Belegstelle startet die Saison 2021 unter neuer Leitung, das Team wünscht allen Züchterinnen und Züchtern viel Erfolg und tolle Begattungsergebnisse.

Magdalena und Christian Wolf

## AGT -Regionalgruppe Bayern

### Abgabe von vollgeprüften Zuchtvölkern

Nach welchen Kriterien die Mitglieder in der AGT die Völker testen und welche aussagekräftigen und belastbaren Daten im Anschluss für jedes geprüfte Volk, respektive für jede geprüfte Königin zur Verfügung stehen, ist allgemein bekannt. Ein jeder kann diese Ergebnisse auf der Homepage der AGT unter dem Button Zuchtprogramm, dann Zuchtregistratur plus Jahrgang oder unter Beebreed.EU nachschauen und nachlesen.

Die Züchter in der AGT-Regionalgruppe Bayern wollen dies nach außen hin dokumentieren und Völker abgeben, die folgende Kriterien aufweisen: leistungsgeprüft und zuchtwertgeschätzt, mit einer Merkmalsuntersuchung, die der Rasse Carnica entspricht, sowie mit einem aktuellen Gesundheitszeugnis ausgestattet.

Das weitere Vorgehen soll so ablaufen, dass die Züchter bis Ende März die Völker kontrollieren und dann beim Koordinator diese melden. Jeder Interessent kann diese Liste dort per Mail erhalten. Ab Ende April stehen die Völker dann zum Verkauf. Die Preisgestaltung regeln Verkäufer und Interessent.

Mit diesem Angebot wollen die bayerischen AGT-Züchter dazu beitragen, vollgeprüfte Völker aus der AGT-Population in die Breite der Imkerschaft zu verbreiten.

Rüdiger Wintersperger, AGT-Regionalgruppe Bayern, Koordinator  
Tel. und AB: 09564 4511; E-Mail: r.wintersperger@web.de

## AGT-Regionalgruppe Hessen

### Zuchtbobmann Wolfgang Scheele feiert Jubiläum

Er steht wie kein Zweiter für die Zucht der Carnica-Biene in Hessen und engagiert sich mit ganzer Kraft für die Toleranzzucht. Anfang Februar feierte der Zuchtbobmann des LV Hessischer Imker Wolfgang Scheele seinen 60. Geburtstag.

Die AGT-Regionalgruppe Hessen gratulierte ganz herzlich zum Jubiläum und überreichte, wie soll es anders sein, etwas für die Zuchtarbeit. Wolfgang schwebt vor, im absehbaren Ruhestand die instrumentelle Besamung zu praktizieren, denn sie ist ein Schlüssel zum Erfolg in der Toleranzzucht. Zum bereits angeschafften Gerät gibt es von der Regionalgruppe zwei Besamungsspritzen.

Dirk Ahrens



Trixi Hein-Schmid, Koordinatorin der Regionalgruppe, und Dirk Ahrens überreichen Wolfgang Scheele das Geschenk bei einem spontanen Treffen in Würzburg. Foto: Ahrens

## Sonstige Verbände

### Verband Bayerischer Carniczüchter (VBC) mit neuen Zielen

Am 18.02.2021 führte der VBC seine Jahreshauptversammlung online durch. Nach der Wahl eines neuen Vorstands ging es wieder um das Verbandsziel, die Förderung der Carniczucht in Bayern. In diesem Zusammenhang wurde beschlossen, die Teilnahme am VSH-Projekt unter der Federführung des Bieneninstituts Kirchhain zu intensivieren und auf weitere Züchter auszuweiten. Großes Thema waren auch die Begattungsergebnisse auf den Belegstellen, die aus vielerlei Gründen nicht immer zufriedenstellend ausfallen. Maßgebliche Faktoren hierfür sind die Züchter selbst, aber auch die zum Teil mangelnde Respektierung der Schutzkreise. Um ungewollte Kreuzungen unbegatteter Carnica-Zuchtköniginnen mit Drohnen anderer Rassen zu verhindern, sollen die Schutzkreise der Belegstellen daher deutlicher gekennzeichnet werden. Entsprechende Maßnahmen sind bereits eingeleitet. Für gut geführte Carnica-Belegstellen soll nach festgelegten Bewertungskriterien eine Empfehlung des VBC ausgesprochen werden. Entsprechende Audits sollen zeitnah durchgeführt werden.

Da ohne gute Züchter kaum stabile und gute Zuchtergebnisse möglich sind, wird der VBC Züchtern und an der Zucht interessierten Imkern neue Kurse anbieten, den Umständen geschuldet auch online. Diesmal lädt der VBC zu einem Online-Körkurs mit Johann Fischer ein. Der Kurs findet am 23. April, von 13 bis ca. 17 Uhr, online statt.

→ **Anmeldungen bitte an [hlmitterreiter@t-online.de](mailto:hlmitterreiter@t-online.de)**

Cornelia Zumkeller

### Deutscher Berufs und Erwerbs Imker Bund e.V.

Asternweg 11, 97724 Burglauer  
Tel. 08806-924509  
[www.berufsimker.de](http://www.berufsimker.de) [mail@berufsimker.de](mailto:mail@berufsimker.de)

### Aktuelle Informationen

Der DBIB ist die Lobby der erwerbsorientierten Imker\*innen gegenüber Politik und Wirtschaft. Die DBIB-Verbandsarbeit wird von Berufs- und Erwerbsimker\*innen geleistet, die sich neben ihrer Tätigkeit ehrenamtlich für den DBIB engagieren. Darum empfehlen wir unsere ehrenamtlichen Kräfte per E-Mail zu kontaktieren (Adressen siehe März-Ausgabe).

Etwa zweimal im Monat geht der DBIB Newsletter an alle Mitglieder raus, die uns ihre E-Mail-Adresse mitgeteilt haben. Wer diesen Newsletter noch nicht in seiner E-Mail-Inbox (oder im Spam) gefunden hat, ihn aber gerne erhalten möchte, wird gebeten seine Kontaktdaten mit E-Mail-Adresse an [Monika.Koch@Berufsimker.de](mailto:Monika.Koch@Berufsimker.de) zu melden.

### DBIB Marktplatz

Auf [www.Berufsimker.de/marktplatz/](http://www.Berufsimker.de/marktplatz/) gibt es einen Kleinanzeigenbereich mit den Kategorien: Imkereitechnik, Honigbörse, Bienen, Sonstiges und Stellenanzeigen. Alle Anfragen für Veröffentlichungen im Marktplatz bitte an [Monika.Koch@Berufsimker.de](mailto:Monika.Koch@Berufsimker.de) schicken. Benötigt werden entweder eine Beschreibung, evtl. auch mit Fotos, mit allen Kontaktdaten in

einer E-Mail-Nachricht, oder eine knappe Beschreibung mit einem Link, wenn die Anzeige bereits auf einer anderen Seite veröffentlicht ist, oder die Anzeige inklusive aller Kontakt-Angaben als PDF-Datei (wird zum Download eingestellt). Für DBIB Mitglieder ist die Veröffentlichung im Marktplatz kostenlos.

**Weitere DBIB-Fachbeirat\*innen gesucht**

Wir bedanken uns ganz herzlich für die bereits eingegangenen Angebote zur fachlichen Unterstützung unserer Mitglieder. Wir werden in Kürze erste Details zu den sich daraus ergebenden, neuen Angeboten veröffentlichen können. Für die folgenden Themenfelder werden ebenfalls noch weitere, fachlich versierte Beirat\*innen gesucht, die bereit sind, ihre Kenntnisse (durchaus auch gegen Vergütung) an die DBIB-Mitglieder weiterzugeben:

- Bauen
- Steuern
- Marketing

**DBIB-Weiterbildungs-Veranstaltungen im April**

Do, 1. April, 19 Uhr: Heuschnupfenzeit – Allergiezeit; Konzepte aus der Apitherapie zur Desensibilisierung, Allergien allgemein und auch insbesondere Propolisallergie. Referent: Dr. Thomas Gloger, [www.api-zentrum-ruhr.de](http://www.api-zentrum-ruhr.de); für DBIB-Mitglieder: 15 €. Do, 8. April, 19 Uhr: Erfolgreiche Nutzung der Waldtracht, Teil 1: Theoretische Grundlagen; Referent: Christoph Koch; exklusiv nur für DBIB-Mitglieder: 25 €. Nichtmitglieder sind bei den meisten DBIB-Veranstaltungen ebenfalls herzlich willkommen, bezahlen aber eine höhere Gebühr. Die Anmeldung zu den DBIB-Weiterbildungen erfolgt über: [www.pretix.eu/DBIB](http://www.pretix.eu/DBIB).

**51. Süddeutsche Berufs- und Erwerbsimkertage**

Vom 29.–31.10.2021 finden die Süddeutschen Berufs- und Erwerbsimkertage zum ersten Mal am Bodensee statt. Der neue Standort in der Messe Friedrichshafen bietet deutlich mehr Platz für die über die Jahre enorm angestiegenen Besucherzahlen der Berufs- und Erwerbsimkertage. Die Jahreshauptversammlung 2021 soll während der Imkertage in Friedrichshafen stattfinden.

## Infotafeln Honigbiene

**Dekorative  
Informationen**

Für Ausbildung und  
Veranstaltungen

Polystyrolplatte 3 mm  
mit Ecklochbohrungen  
Format DIN A1  
je Motiv **79,- €\***

Premium Roll-Up  
Bannerdisplay  
Format 85 x 200 cm  
je Motiv **149,- €\***

\* versandkostenfrei

**Hier bestellen:** ➔ **089-127 05-228 oder**  
**[bienenundnatur.de/infotafeln](http://bienenundnatur.de/infotafeln)**

dlv Deutscher Landwirtschaftsverlag GmbH  
Leserservice bienen&natur · Postfach 40 05 80 · 80705 München  
Tel. 089-12705-228 · Fax -586 · [produkt@dlv.de](mailto:produkt@dlv.de)